



ΕΛΛΗΝΙΚΗ ΔΗΜΟΚΡΑΤΙΑ
ΥΠΟΥΡΓΕΙΟ ΥΓΕΙΑΣ
ΔΙΟΙΚΗΣΗ 3ης ΥΓΕΙΟΝΟΜΙΚΗΣ ΠΕΡΙΦΕΡΕΙΑΣ ΜΑΚΕΔΟΝΙΑΣ
ΓΕΝΙΚΟ ΝΟΣΟΚΟΜΕΙΟ ΘΕΣΣΑΛΟΝΙΚΗΣ «Γ. ΠΑΠΑΝΙΚΟΛΑΟΥ»

Διεύθυνση Διοικητικών & Οικονομικών Υπηρεσιών

Τμήμα Προμηθειών

Πληροφορίες: Άρτεμις Μαντούση

Τηλ.: 2313 307195

Fax: 2313 307023

Emai: . prom.gpapanikolaou@n3.syzefxis.gov.gr

Αρ. Πρωτ. : **10953**

Ημερομηνία: **04.07.2019**

ΔΙΑΚΗΡΥΞΗ ΣΥΝΟΠΤΙΚΟΥ ΔΙΑΓΩΝΙΣΜΟΥ
ΑΝΑΔΙΑΡΡΥΘΜΙΣΗΣ ΚΑΙ ΑΝΑΚΑΙΝΙΣΗΣ ΤΩΝ ΧΩΡΩΝ ΤΗΣ ΚΛΙΝΙΚΗΣ ΑΝΑΠΝΕΥΣΤΙΚΗΣ
ΑΝΕΠΑΡΚΕΙΑΣ ΤΟΥ ΝΟΣΟΚΟΜΕΙΟΥ ΚΤΙΡΙΟΥ 5Α
ΑΡΙΘΜΟΣ ΔΙΑΚΗΡΥΞΗΣ ΑΜ 02/2019

με σφραγισμένες προσφορές και κριτήριο κατακύρωσης την πλέον συμφέρουσα από οικονομική άποψη προσφορά αποκλειστικά βάσει τιμής

ΣΥΝΟΠΤΙΚΑ ΣΤΟΙΧΕΙΑ ΔΙΑΓΩΝΙΣΜΟΥ

Αναθέτουσα αρχή	«Γ.Ν.Θ. Γ.Παπανικολάου»
Αρμόδια διεύθυνση / τμήμα	Υποδιεύθυνση Οικονομικού Τμήμα προμήθειων.
Διεύθυνση - στοιχεία επικοινωνίας αναθέτουσας αρχής	Λεωφόρος Παπανικολάου. Εξοχή Θεσσαλονίκη. ΤΚ:57010
Είδος διαγωνισμού	Συνοπτικός
Διεύθυνση ηλεκτρονικού ταχυδρομείου	prom@gpapanikolaou.gr
Κριτήριο κατακύρωσης	Η πλέον συμφέρουσα από οικονομική άποψη προσφορά μόνο βάσει τιμής.
Καταληκτική ημερομηνία κατάθεσης προσφορών	Τρίτη 16 Ιουλίου 2019 και ώρα 14:00:00
Ημερομηνία διενέργειας διαγωνισμού	Τετάρτη 17 Ιουλίου 2019 και ώρα 10:00:00
Τόπος διενέργειας	Τμήμα προμηθειών Γ.Ν.Θ. «Γ. Παπανικολάου»
Κωδικός CPV	71315000-9
Προϋπολογισθείσα δαπάνη συμπεριλαμβανομένου Φ.Π.Α.	24.800,00 €
Υπεύθυνος υπάλληλος	Μαντούση Άρτεμις

Περιεχόμενα

1.	ΑΝΑΘΕΤΟΥΣΑ ΑΡΧΗ ΚΑΙ ΑΝΤΙΚΕΙΜΕΝΟ ΣΥΜΒΑΣΗΣ	4
1.1	ΣΤΟΙΧΕΙΑ ΑΝΑΘΕΤΟΥΣΑΣ ΑΡΧΗΣ	4
1.2	ΣΤΟΙΧΕΙΑ ΔΙΑΔΙΚΑΣΙΑΣ-ΧΡΗΜΑΤΟΔΟΤΗΣΗΣ.....	4
1.3	ΣΥΝΟΠΤΙΚΗ ΠΕΡΙΓΡΑΦΗ ΦΥΣΙΚΟΥ ΚΑΙ ΟΙΚΟΝΟΜΙΚΟΥ ΑΝΤΙΚΕΙΜΕΝΟΥ ΤΗΣ ΣΥΜΒΑΣΗΣ.....	5
1.4	ΘΕΣΜΙΚΟ ΠΛΑΙΣΙΟ	5
1.5	ΠΡΟΘΕΣΜΙΑ ΠΑΡΑΛΑΒΗΣ ΠΡΟΣΦΟΡΩΝ ΚΑΙ ΔΙΕΝΕΡΓΕΙΑ ΔΙΑΓΩΝΙΣΜΟΥ	7
1.6	ΔΗΜΟΣΙΟΤΗΤΑ	7
1.7	ΑΡΧΕΣ ΕΦΑΡΜΟΖΟΜΕΝΕΣ ΣΤΗ ΔΙΑΔΙΚΑΣΙΑ ΣΥΝΑΨΗΣ	8
2.	ΓΕΝΙΚΟΙ ΚΑΙ ΕΙΔΙΚΟΙ ΟΡΟΙ ΣΥΜΜΕΤΟΧΗΣ	9
2.1	ΓΕΝΙΚΕΣ ΠΛΗΡΟΦΟΡΙΕΣ	9
2.1.1	ΈΓΓΡΑΦΑ ΤΗΣ ΣΥΜΒΑΣΗΣ.....	9
2.1.2	ΕΠΙΚΟΙΝΩΝΙΑ - ΠΡΟΣΒΑΣΗ ΣΤΑ ΕΓΓΡΑΦΑ ΤΗΣ ΣΥΜΒΑΣΗΣ.....	9
2.1.3	ΠΑΡΟΧΗ ΔΙΕΥΚΡΙΝΙΣΕΩΝ	9
2.1.4	ΓΛΩΣΣΑ.....	9
2.1.5	ΕΓΓΥΗΣΕΙΣ	10
2.2	ΔΙΚΑΙΩΜΑ ΣΥΜΜΕΤΟΧΗΣ - ΚΡΙΤΗΡΙΑ ΠΟΙΟΤΙΚΗΣ ΕΠΙΛΟΓΗΣ	12
2.2.1	ΔΙΚΑΙΩΜΑ ΣΥΜΜΕΤΟΧΗΣ.....	12
2.2.2	ΛΟΓΟΙ ΑΠΟΚΛΕΙΣΜΟΥ	12
2.2.3	ΚΑΤΑΛΛΗΛΟΤΗΤΑ ΑΣΚΗΣΗΣ ΕΠΑΓΓΕΛΜΑΤΙΚΗΣ ΔΡΑΣΤΗΡΙΟΤΗΤΑΣ	16
2.2.4	ΟΙΚΟΝΟΜΙΚΗ ΚΑΙ ΧΡΗΜΑΤΟΟΙΚΟΝΟΜΙΚΗ ΕΠΑΡΚΕΙΑ.....	16
2.2.5	ΤΕΧΝΙΚΗ ΚΑΙ ΕΠΑΓΓΕΛΜΑΤΙΚΗ ΙΚΑΝΟΤΗΤΑ- ΠΡΟΤΥΠΑ ΔΙΑΣΦΑΛΙΣΗΣ ΠΟΙΟΤΗΤΑΣ	17
2.2.6	ΣΤΗΡΙΞΗ ΣΤΗΝ ΙΚΑΝΟΤΗΤΑ ΤΡΙΤΩΝ	17
2.2.7	ΚΑΝΟΝΕΣ ΑΠΟΔΕΙΞΗΣ ΠΟΙΟΤΙΚΗΣ ΕΠΙΛΟΓΗΣ	17
2.2.7.1.	ΠΡΟΚΑΤΑΡΚΤΙΚΗ ΑΠΟΔΕΙΞΗ ΚΑΤΑ ΤΗΝ ΥΠΟΒΟΛΗ ΠΡΟΣΦΟΡΩΝ	17
2.3	ΚΡΙΤΗΡΙΑ ΑΝΑΘΕΣΗΣ.....	22
2.3.1	ΚΡΙΤΗΡΙΟ ΑΝΑΘΕΣΗΣ.....	22
2.4	ΚΑΤΑΡΤΙΣΗ - ΠΕΡΙΕΧΟΜΕΝΟ ΠΡΟΣΦΟΡΩΝ	22
2.4.1	ΓΕΝΙΚΟΙ ΟΡΟΙ ΥΠΟΒΟΛΗΣ ΠΡΟΣΦΟΡΩΝ	22
2.4.2	ΧΡΟΝΟΣ ΚΑΙ ΤΡΟΠΟΣ ΥΠΟΒΟΛΗΣ ΠΡΟΣΦΟΡΩΝ	22
2.4.3	ΠΕΡΙΕΧΟΜΕΝΑ ΦΑΚΕΛΟΥ «ΔΙΚΑΙΟΛΟΓΗΤΙΚΑ ΣΥΜΜΕΤΟΧΗΣ- ΤΕΧΝΙΚΗ ΠΡΟΣΦΟΡΑ».....	24
2.4.4.	ΠΕΡΙΕΧΟΜΕΝΑ ΦΑΚΕΛΟΥ «ΔΙΚΑΙΟΛΟΓΗΤΙΚΑ ΣΥΜΜΕΤΟΧΗΣ- ΤΕΧΝΙΚΗ ΠΡΟΣΦΟΡΑ».....	25
2.4.5.	ΠΕΡΙΕΧΟΜΕΝΑ ΦΑΚΕΛΟΥ «ΟΙΚΟΝΟΜΙΚΗ ΠΡΟΣΦΟΡΑ» / ΤΡΟΠΟΣ ΣΥΝΤΑΞΗΣ ΚΑΙ ΥΠΟΒΟΛΗΣ ΟΙΚΟΝΟΜΙΚΩΝ ΠΡΟΣΦΟΡΩΝ	26
2.4.6.	ΧΡΟΝΟΣ ΙΣΧΥΟΣ ΤΩΝ ΠΡΟΣΦΟΡΩΝ	27
2.4.7.	ΛΟΓΟΙ ΑΠΟΡΡΙΨΗΣ ΠΡΟΣΦΟΡΩΝ	28
2.4.8.	ΕΧΕΜΥΘΕΙΑ	28
3.	ΔΙΕΝΕΡΓΕΙΑ ΔΙΑΔΙΚΑΣΙΑΣ - ΑΞΙΟΛΟΓΗΣΗ ΠΡΟΣΦΟΡΩΝ	30
3.1	ΑΠΟΣΦΡΑΓΙΣΗ ΚΑΙ ΑΞΙΟΛΟΓΗΣΗ ΠΡΟΣΦΟΡΩΝ	30
3.1.1	ΑΠΟΣΦΡΑΓΙΣΗ ΠΡΟΣΦΟΡΩΝ.....	30
3.1.2	ΑΞΙΟΛΟΓΗΣΗ ΠΡΟΣΦΟΡΩΝ	30
3.2	ΠΡΟΣΚΛΗΣΗ ΥΠΟΒΟΛΗΣ ΔΙΚΑΙΟΛΟΓΗΤΙΚΩΝ ΠΡΟΣΩΡΙΝΟΥ ΑΝΑΔΟΧΟΥ - ΔΙΚΑΙΟΛΟΓΗΤΙΚΑ ΠΡΟΣΩΡΙΝΟΥ ΑΝΑΔΟΧΟΥ.....	31
3.3	ΚΑΤΑΚΥΡΩΣΗ - ΣΥΝΑΨΗ ΣΥΜΒΑΣΗΣ	32
3.4	ΕΝΣΤΑΣΕΙΣ	33
3.5	ΜΑΤΑΙΩΣΗ ΔΙΑΔΙΚΑΣΙΑΣ.....	33
4.	ΟΡΟΙ ΕΚΤΕΛΕΣΗΣ ΤΗΣ ΣΥΜΒΑΣΗΣ	34
4.1	ΕΓΓΥΗΣΕΙΣ (ΚΑΛΗΣ ΕΚΤΕΛΕΣΗΣ).....	34
4.2	ΣΥΜΒΑΤΙΚΟ ΠΛΑΙΣΙΟ - ΕΦΑΡΜΟΣΤΕΑ ΝΟΜΟΘΕΣΙΑ.....	34
4.3	ΟΡΟΙ ΕΚΤΕΛΕΣΗΣ ΤΗΣ ΣΥΜΒΑΣΗΣ	34
4.4	ΥΠΕΡΓΟΛΑΒΙΑ.....	34
4.5	ΤΡΟΠΟΠΟΙΗΣΗ ΣΥΜΒΑΣΗΣ ΚΑΤΑ ΤΗ ΔΙΑΡΚΕΙΑ ΤΗΣ.....	35
4.6	ΔΙΚΑΙΩΜΑ ΜΟΝΟΜΕΡΟΥΣ ΛΥΣΗΣ ΤΗΣ ΣΥΜΒΑΣΗΣ.....	35
5.	ΕΙΔΙΚΟΙ ΟΡΟΙ ΕΚΤΕΛΕΣΗΣ ΤΗΣ ΣΥΜΒΑΣΗΣ	37
5.1	ΤΡΟΠΟΣ ΠΛΗΡΩΜΗΣ	37
5.2	ΚΗΡΥΞΗ ΟΙΚΟΝΟΜΙΚΟΥ ΦΟΡΕΑ ΕΚΠΤΩΤΟΥ - ΚΥΡΩΣΕΙΣ	37
5.3	ΔΙΟΙΚΗΤΙΚΕΣ ΠΡΟΣΦΥΓΕΣ ΚΑΤΑ ΤΗ ΔΙΑΔΙΚΑΣΙΑ ΕΚΤΕΛΕΣΗΣ ΤΩΝ ΣΥΜΒΑΣΕΩΝ	39
6.	ΕΙΔΙΚΟΙ ΟΡΟΙ ΕΚΤΕΛΕΣΗΣ	40
6.1	ΠΑΡΑΚΟΛΟΥΘΗΣΗ ΤΗΣ ΣΥΜΒΑΣΗΣ	40
6.2.	ΔΙΑΡΚΕΙΑ ΣΥΜΒΑΣΗΣ.....	40
6.3.	ΠΑΡΑΛΑΒΗ ΤΟΥ ΑΝΤΙΚΕΙΜΕΝΟΥ ΤΗΣ ΣΥΜΒΑΣΗΣ.....	40
6.4	ΑΠΟΡΡΙΨΗ ΠΑΡΑΔΟΤΕΩΝ – ΑΝΤΙΚΑΤΑΣΤΑΣΗ.....	41
	ΠΑΡΑΡΤΗΜΑΤΑ	42
	ΠΑΡΑΡΤΗΜΑ Ι – ΑΝΑΛΥΤΙΚΗ ΠΕΡΙΓΡΑΦΗ ΦΥΣΙΚΟΥ ΚΑΙ ΟΙΚΟΝΟΜΙΚΟΥ ΑΝΤΙΚΕΙΜΕΝΟΥ ΤΗΣ ΣΥΜΒΑΣΗΣ (ΑΠΑΙΤΗΣΕΙΣ-ΤΕΧΝΙΚΕΣ ΠΡΟΔΙΑΓΡΑΦΕΣ)	42
	ΠΑΡΑΡΤΗΜΑ ΙΙ – ΥΠΟΔΕΙΓΜΑΤΑ ΕΓΓΥΗΤΙΚΩΝ ΕΠΙΣΤΟΛΩΝ	52
	ΠΑΡΑΡΤΗΜΑ ΙΙΙ – ΥΠΟΔΕΙΓΜΑ ΑΝΑΛΥΤΙΚΟΥ ΦΥΛΛΟΥ ΣΥΜΜΟΡΦΩΣΗΣ	53
	ΠΑΡΑΡΤΗΜΑ ΙV – ΣΧΕΔΙΟ ΣΥΜΒΑΣΗΣ.....	54
	ΠΑΡΑΡΤΗΜΑ V – ΑΛΛΕΣ ΔΗΛΩΣΕΙΣ.....	59
	ΥΠΕΥΘΥΝΗ ΔΗΛΩΣΗ	59
	ΥΠΕΥΘΥΝΗ ΔΗΛΩΣΗ	61

1. ΑΝΑΘΕΤΟΥΣΑ ΑΡΧΗ ΚΑΙ ΑΝΤΙΚΕΙΜΕΝΟ ΣΥΜΒΑΣΗΣ

1.1 Στοιχεία Αναθέτουσας Αρχής

Επωνυμία	Γ.Ν.Θ. «Γ. ΠΑΠΑΝΙΚΟΛΑΟΥ»
Ταχυδρομική διεύθυνση	Λεωφόρος Παπανικολάου, Δημοτική Ενότητα Χορτιάτη (Εξοχή)
Πόλη	Δήμος Πυλαίας Χορτιάτη
Ταχυδρομικός κωδικός	570 10
Τηλέφωνο	2313 307190
Φαξ	2313 307023
Ηλεκτρονικό ταχυδρομείο	prom.gprapanikolaou@n3.syzeyxis.gov.gr
Αρμόδιος για πληροφορίες	Μαντούση Άρτεμις
Γενική διεύθυνση στο διαδίκτυο (URL)	http://gprapanikolaou.gr/

Είδος Αναθέτουσας Αρχής (Α.Α.)

Η Αναθέτουσα Αρχή είναι Νομικό Πρόσωπο Δημοσίου Δικαίου (Ν.Π.Δ.Δ.) και ανήκει στο Υπουργείο Υγείας, Διοίκηση 3ης Υγειονομικής Περιφέρειας Μακεδονίας.

Κύρια δραστηριότητα Α.Α.

Η κύρια δραστηριότητα της Αναθέτουσας Αρχής είναι η υγεία.

Στοιχεία Επικοινωνίας

- Τα έγγραφα της σύμβασης είναι διαθέσιμα για ελεύθερη, πλήρη, άμεση & δωρεάν ηλεκτρονική πρόσβαση στη διεύθυνση URL: <http://gprapanikolaou.gr/> στην ενότητα διαγωνισμοί
- Περαιτέρω πληροφορίες είναι διαθέσιμες από τον ανωτέρω αρμόδιο υπάλληλο για πληροφορίες στην προαναφερθείσα διεύθυνση και στο τηλέφωνο: 2313 307190.

1.2 Στοιχεία Διαδικασίας-Χρηματοδότηση

Είδος διαδικασίας

Ο διαγωνισμός θα διεξαχθεί με τη διαδικασία του συνοπτικού διαγωνισμού του άρθρου 117 του ν. 4412/2016.

Χρηματοδότηση της σύμβασης

Φορέας χρηματοδότησης της παρούσας σύμβασης είναι το Γ.Ν.Θ. «Γ. Παπανικολάου». Η δαπάνη

για την εν λόγω σύμβαση βαρύνει τον Κ.Α.Ε.: 0863, σχετική δέσμευση πίστωσης (με α/α 1171 στο οικείο Βιβλίο Εγκρίσεων και Εντολών Πληρωμής) του προϋπολογισμού του οικονομικού έτους 2019 του Φορέα.

1.3 Συνοπτική Περιγραφή φυσικού και οικονομικού αντικείμενου της σύμβασης

Αντικείμενο της σύμβασης αποτελεί η εκτέλεση εργασιών για την Αναδιαμόρφωση και Ανακαίνιση της Κλινικής Αναπνευστικής Ανεπάρκειας στο Κτίριο 5Α με κωδικό CPV 71315000-9 με συνολική προϋπολογισθείσα αξία 20.000,00 πλέον ΦΠΑ 24% (24.800,00€).

Αναλυτική περιγραφή του φυσικού και οικονομικού αντικείμενου της σύμβασης δίδεται στο ΠΑΡΑΡΤΗΜΑ Ι της παρούσας διακήρυξης.

Η σύμβαση θα ανατεθεί με το κριτήριο της πλέον συμφέρουσας από οικονομική άποψη προσφοράς αποκλειστικά βάσει τιμής στο σύνολο του αντικείμενου του διαγωνισμού.

1.4 Θεσμικό πλαίσιο

Η ανάθεση και εκτέλεση της σύμβασης διέπεται από την κείμενη νομοθεσία και τις κατ' εξουσιοδότηση αυτής εκδοθείσες κανονιστικές πράξεις, όπως ισχύουν και ιδίως:

Τις διατάξεις όπως αυτές ισχύουν:

1. Του Ν. **2362/1995** «Περί Δημοσίου Λογιστικού, ελέγχου των δαπανών του Κράτους και άλλες διατάξεις» (Φ.Ε.Κ. Α' 247/27-11-1995), όπως ισχύει με τον **4270/2014** (ΦΕΚ 143/τ. Α'/28.06.2014) Αρχές δημοσιονομικής διαχείρισης και εποπτείας (ενσωμάτωση της Οδηγίας 2011/85/ΕΕ) – δημόσιο λογιστικό και άλλες διατάξεις
2. Του Κώδικα Διοικητικής Διαδικασίας (Κ.Δ.Δ.), όπως ισχύει, ο οποίος έχει κυρωθεί με το άρθρο πρώτο του Ν. **2690/1999** «Κύρωση του Κώδικα Διοικητικής Διαδικασίας και άλλες διατάξεις» (Φ.Ε.Κ. Α' 45/9-3-1999).
3. Του Ν. **3329/2005** «Εθνικό Σύστημα Υγείας και Κοινωνικής Αλληλεγγύης και λοιπές διατάξεις» (Φ.Ε.Κ. Α' 81/4-4-2005), όπως τροποποιημένος ισχύει.
4. του Ν. **3310/2005** (Α' 30) "Μέτρα για τη διασφάλιση της διαφάνειας και την αποτροπή καταστρατηγήσεων κατά τη διαδικασία σύναψης δημοσίων συμβάσεων" για τη διασταύρωση των στοιχείων του αναδόχου με τα στοιχεία του Ε.Σ.Ρ., του π.δ/τος 82/1996 (Α' 66) «Ονομαστικοποίηση μετοχών Ελληνικών Ανωνύμων Εταιρειών που μετέχουν στις διαδικασίες ανάληψης έργων ή προμηθειών του Δημοσίου ή των νομικών προσώπων του ευρύτερου δημόσιου τομέα» της κοινής απόφασης των Υπουργών Ανάπτυξης και Επικρατείας με αρ. 20977/2007 (Β' 1673) σχετικά με τα "Δικαιολογητικά για την τήρηση των μητρώων του ν.3310/2005, όπως τροποποιήθηκε με το ν.3414/2005", καθώς και της απόφασης του Υφυπουργού Οικονομίας και Οικονομικών με αριθμ.1108437/2565/ΔΟΣ/2005 (Β' 1590) "Καθορισμός χωρών στις οποίες λειτουργούν εξωχώριες εταιρίες".

5. Του **N. 3527/2007** «Κύρωση συμβάσεων υπέρ νομικών προσώπων εποπτευόμενων από το Υπουργείο Υγείας και Κοινωνικής Αλληλεγγύης και λοιπές διατάξεις» (Φ.Ε.Κ. 25/A/09.02.2007)
6. Του **N. 3580/2007** «Προμήθειες Φορέων εποπτευόμενων από το Υπουργείο Υγείας και Κοινωνικής Αλληλεγγύης και άλλες διατάξεις» (Φ.Ε.Κ. Α' 134/18-6-2007).
7. Του **N. 3846/2010** (Φ.Ε.Κ. Α' 66/11.5.2010) «Εγγυήσεις για την εργασιακή ασφάλεια και άλλες διατάξεις», άρθρο 24.
8. Του **N.3861/2010** «Ενίσχυση της διαφάνειας με την υποχρεωτική ανάρτηση νόμων και πράξεων των κυβερνητικών διοικητικών και αυτοδιοικητικών οργάνων στο διαδίκτυο» «Πρόγραμμα Διαύγεια» και άλλες διατάξεις.(Α-112).
9. Του **N. 3886/2010** (ΦΕΚ Α' 173/30.9.2010) «Δικαστική προστασία κατά τη σύναψη δημόσιων συμβάσεων», έτσι όπως τροποποιήθηκε με τις διατάξεις του άρθρου 63 του Ν.4055/2012 (ΦΕΚ Α'51/2012)
10. Του **N. 3918/2011** (ΦΕΚ 31/A/2011) «Διαρθρωτικές αλλαγές στο σύστημα υγείας και άλλες διατάξεις»
11. Του **N.4013/2011** (ΦΕΚ 204/τ.Α'/15-09-2011) Σύσταση ενιαίας Ανεξάρτητης Αρχής Δημοσίων Συμβάσεων όπως τροποποιήθηκε και ισχύει
12. Του **N. 4055/2012** (ΦΕΚ 51 τ.Α'/2012) «Δίκαιη δίκη και εύλογη διάρκεια αυτής».
13. Του **N 4152/2013** (ΦΕΚ 107 Α/07.05.2013) Επείγοντα μέτρα εφαρμογής των νόμων 4046/2012, 4093/2012 και 4127/2013
14. Του **N. 4174-2013 (170-τ.Α' - 26.7.2013)** Φορολογικές διαδικασίες και άλλες διατάξεις
15. Του **N. 4238-2014** (38-τ.Α'-17.02.2014) Πρωτοβάθμιο Εθνικό Δίκτυο Υγείας (Π.Ε.Δ.Υ.), αλλαγή σκοπού Ε.Ο.Π.Υ.Υ. και λοιπές διατάξεις
16. Του **N. 4250/2014** (ΦΕΚ 74/τ. Α') «Διοικητικές Απλουστεύσεις – Καταργήσεις, Συγχωνεύσεις Νομικών Προσώπων και Υπηρεσιών του Δημοσίου Τομέα – Τροποποίηση Διατάξεων του π.δ. 318/1992 (Α' 161) και λοιπές ρυθμίσεις».
17. Του **N. 4254/2014** «Μέτρα στήριξης και ανάπτυξης της ελληνικής οικονομίας στο πλαίσιο εφαρμογής του ν. 4046/2012 και άλλες διατάξεις»
18. Του **N. 4272/2014** (ΦΕΚ 145/A/11-07-2014) Προσαρμογή στο εθνικό δίκαιο της Εκτελεστικής Οδηγίας 2012/25/ΕΕ της Επιτροπής της 9ης Οκτωβρίου 2012 για τη θέσπιση διαδικασιών ενημέρωσης σχετικά με την ανταλλαγή, μεταξύ των κρατών-μελών, ανθρωπίνων οργάνων που προορίζονται για μεταμόσχευση – Ρυθμίσεις για την Ψυχική Υγεία και την Ιατρικώς Υποβοηθούμενη Αναπαραγωγή και λοιπές διατάξεις.
19. του **N. 4314/2014** (Α' 265). «Α) Για τη διαχείριση, τον έλεγχο και την εφαρμογή αναπτυξιακών παρεμβάσεων για την προγραμματική περίοδο 2014–2020, Β) Ενσωμάτωση της Οδηγίας 2012/17 του Ευρωπαϊκού Κοινοβουλίου και του Συμβουλίου της 13ης Ιουνίου 2012 (ΕΕ L 156/16.6.2012) στο ελληνικό δίκαιο, τροποποίηση του ν. 3419/2005 (Α' 297) και άλλες διατάξεις" και του ν. 3614/2007 (Α' 267) «Διαχείριση, έλεγχος και εφαρμογή αναπτυξιακών παρεμβάσεων για την προγραμματική περίοδο 2007 -2013

20. Του **N. 4389/2016** (ΦΕΚ 94/Α/25.05.2016) Επείγουσες διατάξεις για την εφαρμογή της συμφωνίας δημοσιονομικών στόχων και διαρθρωτικών μεταρρυθμίσεων και άλλες διατάξεις.
21. Του **N. 4412/2016** (ΦΕΚ 47/τ. Α'/08.08.2016) Δημόσιες Συμβάσεις Έργων, Προμηθειών και Υπηρεσιών (προσαρμογή στις οδηγίες 2014/24/ΕΕ & 2014/25/ΕΕ) και όπως τροποποιημένος ισχύει.

των σε εκτέλεση των ανωτέρω νόμων εκδοθεισών κανονιστικών πράξεων, των λοιπών διατάξεων που αναφέρονται ρητά ή απορρέουν από τα οριζόμενα στα συμβατικά τεύχη της παρούσας, καθώς και του συνόλου των διατάξεων του ασφαλιστικού, εργατικού, κοινωνικού, περιβαλλοντικού και φορολογικού δικαίου που διέπει την ανάθεση και εκτέλεση της παρούσας σύμβασης, έστω και αν δεν αναφέρονται ρητά παραπάνω.

Η ανάθεση και εκτέλεση της σύμβασης διέπεται επίσης και από το σύνολο των κάτωθι αποφάσεων:

1. Την απόφαση του Διοικητικού Συμβουλίου του Γ.Ν.Θ. «Γ. Παπανικολάου» κατά την 11η/13.06.2019 (**Εκτακτο Θέμα 93ο**) συνεδρίασή του με την οποία εγκρίθηκε η διενέργεια του συνοπτικού διαγωνισμού με κριτήριο κατακύρωσης την πλέον συμφέρουσα από οικονομική άποψη προσφορά αποκλειστικά μόνο βάσει τιμής, προϋπολογισμού 24.800,00€ με τον Φ.Π.Α. και αντικείμενο «Ανακαίνιση της Κλινικής Αναπνευστικής Ανεπάρκειας του Γ.Ν.Θ. Γ. Παπανικολάου» (ΑΔΑ: ΩΚ0Ε46906Β-7Ξ0),
2. Την υπ' αριθ. πρωτ. **10925/04.07.2019 (ΑΔΑ 6ΚΙ946906Β-24Α)** απόφαση ανάληψης υποχρέωσης και τη βεβαίωση του Υποδιευθυντή της Οικονομικής Υπηρεσίας, επί της ανωτέρω απόφασης ανάληψης υποχρέωσης, για την ύπαρξη διαθέσιμου ποσού, τη συνδρομή των προϋποθέσεων της παρ 1α του άρθρου 4 του ΠΔ 80/2016 και τη δέσμευση στο οικείο Βιβλίο Εγκρίσεων και Εντολών Πληρωμής της αντίστοιχης πίστωσης με α/α 522.

1.5 Προθεσμία παραλαβής προσφορών και διενέργεια διαγωνισμού

Η καταληκτική ημερομηνία παραλαβής των προσφορών είναι η 16/07/2019 ημέρα Τρίτη και ώρα 14:00.

Ο διαγωνισμός θα διενεργηθεί στις 17.07.2019 ημέρα Τετάρτη και ώρα 10:00 στο Τμήμα Προμηθειών του Γ.Ν.Θ. «Γ. Παπανικολάου» (2ος όροφος, κτήριο Διοίκησης).

1.6 Δημοσιότητα

Το πλήρες κείμενο της παρούσας διακήρυξης καταχωρήθηκαν στο Κεντρικό Ηλεκτρονικό Μητρώο Δημοσίων Συμβάσεων (ΚΗΜΔΗΣ) στη διεύθυνση URL: <http://www.promitheus.gov.gr>

Η διακήρυξη καταχωρήθηκε στο διαδίκτυο, στην ιστοσελίδα της αναθέτουσας αρχής στη διεύθυνση URL: <http://gprapanikolaou.gr> στη διαδρομή: διαγωνισμοί.

Σημειώνεται ότι το Τυποποιημένο Έντυπο Υπεύθυνης Δήλωσής (ΤΕΥΔ) διατίθεται με τη μορφή .html και .pdf, ως ανεξάρτητα παραρτήματα, από το τεύχος διακήρυξης με την προϋπόθεση ότι μέσω της ηλεκτρονικής υπηρεσίας **Promitheus ESPDint**, στη διαδικτυακή πύλη «<http://www.promitheus.gov.gr>»

οφείλουν οι υποψήφιοι συμμετέχοντες να το συμπληρώσουν, να το υπογράψουν και να το υποβάλλουν. Περισσότερες λεπτομέρειες, πληροφορίες και οδηγίες θα βρείτε στο «Promitheus ESPDint – ηλεκτρονικές υπηρεσίες eΕΕΕΣ/εΤΕΥΔ» της παρούσας διαδικτυακής πύλης.

Οι συμμετέχοντες είναι υποχρεωμένοι να συμπληρώσουν τα πεδία του τυποποιημένου αυτού εντύπου ως κάτωθι: • Μέρος II: Α, Β, Γ, Δ • Μέρος III: Α, Β, Γ 8 • Μέρος IV: α • Μέρος VI

Το ΤΕΥΔ καταρτίζεται από τις αναθέτουσες αρχές βάσει του τυποποιημένου εντύπου του Παραρτήματος Α της Απόφασης 158/2016 της ΕΑΑΔΗΣΥ και συμπληρώνεται από τους προσφέροντες οικονομικούς φορείς σύμφωνα με τις οδηγίες της Κατευθυντήριας Οδηγίας 15/2016 (ΑΔΑ: ΩΧΟΓΟΞΤΒ-ΑΚΗ) και 23/2018 (ΑΔΑ: Ψ3ΗΙΟΞΤΒ-Κ3Ε).

Προκήρυξη (περίληψη της παρούσας διακήρυξης), όπως προβλέπεται στην περίπτωση 16 της παραγράφου 4 του άρθρου 2 του Ν. 3861/2010, αναρτήθηκε στο διαδίκτυο, στον ιστότοπο <http://ef.diangeia.gov.gr/> (Πρόγραμμα Διαύγεια).

Η προκήρυξη έχει σταλεί για δημοσίευση και στους παρακάτω φορείς:

- Εμπορικό & Βιομηχανικό Επιμελητήριο Θεσσαλονίκης
- Βιοτεχνικό Επιμελητήριο Θεσσαλονίκης
- Εμπορικό και Βιομηχανικό Επιμελητήριο Αθηνών
- Βιοτεχνικό Επιμελητήριο Αθηνών

1.7 Αρχές εφαρμοζόμενες στη διαδικασία σύναψης

Οι οικονομικοί φορείς δεσμεύονται ότι:

α) τηρούν και θα εξακολουθήσουν να τηρούν κατά την εκτέλεση της σύμβασης, εφόσον επιλεγούν, τις υποχρεώσεις τους που απορρέουν από τις διατάξεις της περιβαλλοντικής, κοινωνικοασφαλιστικής και εργατικής νομοθεσίας, που έχουν θεσπιστεί με το δίκαιο της Ένωσης, το εθνικό δίκαιο, συλλογικές συμβάσεις ή διεθνείς διατάξεις περιβαλλοντικού, κοινωνικού και εργατικού δικαίου, οι οποίες απαριθμούνται στο Παράρτημα Χ του Προσαρτήματος Α του ν. 4412/2016. Η τήρηση των εν λόγω υποχρεώσεων ελέγχεται και βεβαιώνεται από τα όργανα που επιβλέπουν την εκτέλεση των δημοσίων συμβάσεων και τις αρμόδιες δημόσιες αρχές και υπηρεσίες που ενεργούν εντός των ορίων της ευθύνης και της αρμοδιότητάς τους.

β) δεν θα ενεργήσουν αθέμιτα, παράνομα ή καταχρηστικά καθ' όλη τη διάρκεια της διαδικασίας ανάθεσης, αλλά και κατά το στάδιο εκτέλεσης της σύμβασης, εφόσον επιλεγούν

γ) λαμβάνουν τα κατάλληλα μέτρα για να διαφυλάξουν την εμπιστευτικότητα των πληροφοριών που έχουν χαρακτηριστεί ως τέτοιες.

2. ΓΕΝΙΚΟΙ ΚΑΙ ΕΙΔΙΚΟΙ ΟΡΟΙ ΣΥΜΜΕΤΟΧΗΣ

2.1 Γενικές Πληροφορίες

2.1.1 Έγγραφα της σύμβασης

Τα έγγραφα της παρούσας διαδικασίας σύναψης της σύμβασης είναι τα ακόλουθα:

1. η προκήρυξη
2. η παρούσα διακήρυξη με τα παραρτήματα που αποτελούν αναπόσπαστο μέρος αυτής
3. το Τυποποιημένο Έντυπο Υπεύθυνης Δήλωσης (ΤΕΥΔ), το οποίο το οποίο αποτελεί ανεξάρτητο παράρτημα.
4. οι συμπληρωματικές πληροφορίες που τυχόν παρέχονται στο πλαίσιο της διαδικασίας, ιδίως σχετικά με τις προδιαγραφές και τα σχετικά δικαιολογητικά
5. το σχέδιο του συμφωνητικού με τα παραρτήματά του

2.1.2 Επικοινωνία - Πρόσβαση στα έγγραφα της Σύμβασης

Τα έγγραφα της Σύμβασης είναι διαθέσιμα για ελεύθερη, πλήρη, άμεση και δωρεάν πρόσβαση στις ανωτέρω ηλεκτρονικές διευθύνσεις (βλ. παρ. 1.6).

2.1.3 Παροχή Διευκρινίσεων

Τα σχετικά αιτήματα παροχής διευκρινίσεων υποβάλλονται εγγράφως, το αργότερο (6) ημέρες πριν την καταληκτική ημερομηνία υποβολής προσφορών και απαντώνται αντίστοιχα. Αιτήματα παροχής διευκρινίσεων που υποβάλλονται με άλλο τρόπο δεν εξετάζονται.

Το Γ.Ν.Θ. «Γ. Παπανικολάου» μπορεί να παρατείνει την προθεσμία παραλαβής των προσφορών, ούτως ώστε όλοι οι ενδιαφερόμενοι οικονομικοί φορείς να μπορούν να λάβουν γνώση όλων των αναγκαίων πληροφοριών για την κατάρτιση των προσφορών στις ακόλουθες περιπτώσεις:

- α) Όταν, για οποιονδήποτε λόγο, πρόσθετες πληροφορίες, αν και ζητήθηκαν από τον οικονομικό φορέα έγκαιρα δεν έχουν παρασχεθεί το αργότερο τέσσερις (4) ημέρες πριν από την προθεσμία που ορίζεται για την παραλαβή των προσφορών.
- β) Όταν τα έγγραφα της σύμβασης υφίστανται σημαντικές αλλαγές.

Η διάρκεια της παράτασης θα είναι ανάλογη με τη σπουδαιότητα των πληροφοριών που ζητήθηκαν ή των αλλαγών.

Όταν οι πρόσθετες πληροφορίες δεν έχουν ζητηθεί έγκαιρα ή δεν έχουν σημασία για την προετοιμασία κατάλληλων προσφορών, δεν απαιτείται παράταση των προθεσμιών.

2.1.4 Γλώσσα

Τα έγγραφα της σύμβασης έχουν συνταχθεί στην ελληνική γλώσσα. Τυχόν ενστάσεις υποβάλλονται στην ελληνική γλώσσα.

Οι **προσφορές** και τα περιλαμβανόμενα σε αυτές στοιχεία συντάσσονται στην ελληνική γλώσσα ή συνοδεύονται από επίσημη μετάφρασή τους στην ελληνική γλώσσα. Στα αλλοδαπά δημόσια έγγραφα και δικαιολογητικά εφαρμόζεται η Συνθήκη της Χάγης της 5ης.10.1961, που κυρώθηκε με το ν. 1497/1984 (Α'188). Ειδικά, τα αλλοδαπά ιδιωτικά έγγραφα μπορούν να συνοδεύονται από μετάφρασή τους στην ελληνική γλώσσα επικυρωμένη είτε από πρόσωπο αρμόδιο κατά τις διατάξεις της εθνικής νομοθεσίας είτε από πρόσωπο κατά νόμο αρμόδιο της χώρας στην οποία έχει συνταχθεί το έγγραφο.

Τα **αποδεικτικά έγγραφα** συντάσσονται στην ελληνική γλώσσα ή συνοδεύονται από επίσημη μετάφρασή τους στην ελληνική γλώσσα. Στα αλλοδαπά δημόσια έγγραφα και δικαιολογητικά εφαρμόζεται η Συνθήκη της Χάγης της 5.10.1961, που κυρώθηκε με το ν. 1497/1984 (Α'188). Ειδικά, τα αλλοδαπά ιδιωτικά έγγραφα μπορούν να συνοδεύονται από μετάφρασή τους στην ελληνική γλώσσα επικυρωμένη είτε από πρόσωπο αρμόδιο κατά τις διατάξεις της εθνικής νομοθεσίας είτε από πρόσωπο κατά νόμο αρμόδιο της χώρας στην οποία έχει συνταχθεί το έγγραφο.

Ενημερωτικά και τεχνικά φυλλάδια και άλλα έντυπα -εταιρικά ή μη- με ειδικό τεχνικό περιεχόμενο μπορούν να υποβάλλονται στην αγγλική γλώσσα, χωρίς να συνοδεύονται από μετάφραση στην ελληνική.

Κάθε μορφής επικοινωνία με την αναθέτουσα αρχή, καθώς και μεταξύ αυτής και του αναδόχου, θα γίνονται υποχρεωτικά στην ελληνική γλώσσα.

2.1.5 Εγγυήσεις

«Εγγύηση καλής εκτέλεσης». Για την υπογραφή της σύμβασης απαιτείται η παροχή εγγύησης καλής εκτέλεσης, σύμφωνα με το άρθρο 72 παρ. 1 β) του ν. 4412/2016, το ύψος της οποίας ανέρχεται σε ποσοστό 5% επί της αξίας της σύμβασης, εκτός ΦΠΑ, και κατατίθεται πριν ή κατά την υπογραφή της σύμβασης.

Ειδικά για τις δημόσιες συμβάσεις προμηθειών, ο χρόνος ισχύος της εγγύησης καλής εκτέλεσης πρέπει να είναι μεγαλύτερος από το συμβατικό χρόνο φόρτωσης ή παράδοσης, για το διάστημα που θα ορίζεται στα έγγραφα της σύμβασης.

Η εγγύηση καλής εκτέλεσης της σύμβασης καλύπτει συνολικά και χωρίς διακρίσεις την εφαρμογή όλων των όρων της σύμβασης και κάθε απαίτηση της αναθέτουσας αρχής έναντι του αναδόχου.

Σε περίπτωση τροποποίησης της σύμβασης, η οποία συνεπάγεται αύξηση της συμβατικής αξίας, ο ανάδοχος είναι υποχρεωμένος να καταθέσει πριν την τροποποίηση, συμπληρωματική εγγύηση το ύψος της οποίας ανέρχεται σε ποσοστό 5% επί του ποσού της αύξησης, εκτός ΦΠΑ.

Η εγγύηση καλής εκτέλεσης καταπίπτει σε περίπτωση παράβασης των όρων της σύμβασης, όπως αυτή ειδικότερα ορίζει.

Οι εγγυήσεις εκδίδονται από πιστωτικά ιδρύματα ή χρηματοδοτικά ιδρύματα ή ασφαλιστικές επιχειρήσεις κατά την έννοια των περιπτώσεων β' και γ' της παρ. 1 του άρθρου 14 του ν. 4364/ 2016 (Α' 13) που λειτουργούν νόμιμα στα κράτη μέλη της Ένωσης ή του Ευρωπαϊκού Οικονομικού Χώρου

ή στα κράτη-μέρη της ΣΔΣ και έχουν, σύμφωνα με τις ισχύουσες διατάξεις, το δικαίωμα αυτό. Μπορούν, επίσης, να εκδίδονται από το Ε.Τ.Ε.Α. - Τ.Σ.Μ.Ε.Δ.Ε. ή να παρέχονται με γραμμάτιο του Ταμείου Παρακαταθηκών και Δανείων με παρακατάθεση σε αυτό του αντίστοιχου χρηματικού ποσού. Αν συσταθεί παρακαταθήκη με γραμμάτιο παρακατάθεσης χρεογράφων στο Ταμείο Παρακαταθηκών και Δανείων, τα τοκομερίδια ή μερίσματα που λήγουν κατά τη διάρκεια της εγγύησης επιστρέφονται μετά τη λήξη τους στον υπέρ ου η εγγύηση οικονομικό φορέα.

Οι εγγυήσεις του παρόντος άρθρου περιλαμβάνουν κατ' ελάχιστον τα ακόλουθα στοιχεία: α) την ημερομηνία έκδοσης, β) τον εκδότη, γ) την αναθέτουσα αρχή προς την οποία απευθύνονται (ή τον κύριο του έργου ή τον φορέα κατασκευής στις περιπτώσεις δημοσίων συμβάσεων έργων, μελετών και παροχής τεχνικών και λοιπών συναφών επιστημονικών υπηρεσιών), δ) τον αριθμό της εγγύησης, ε) το ποσό που καλύπτει η εγγύηση, στ) την πλήρη επωνυμία, τον Α.Φ.Μ. και τη διεύθυνση του οικονομικού φορέα υπέρ του οποίου εκδίδεται η εγγύηση, ζ) τους όρους ότι: αα) η εγγύηση παρέχεται ανέκκλητα και ανεπιφύλακτα, ο δε εκδότης παραιτείται του δικαιώματος της διαιρέσεως και της διζήσεως, και ββ) ότι σε περίπτωση κατάπτωσης αυτής, το ποσό της κατάπτωσης υπόκειται στο εκάστοτε ισχύον τέλος χαρτοσήμου, η) τα στοιχεία της σχετικής διακήρυξης ή πρόσκλησης εκδήλωσης ενδιαφέροντος και την ημερομηνία καταληκτική ημερομηνία υποβολής προσφορών του διαγωνισμού, θ) την ημερομηνία λήξης ή τον χρόνο ισχύος της εγγύησης, ι) την ανάληψη υποχρέωσης από τον εκδότη της εγγύησης να καταβάλει το ποσό της εγγύησης ολικά ή μερικά εντός πέντε (5) ημερών μετά από απλή έγγραφη ειδοποίηση εκείνου προς τον οποίο απευθύνεται και ια) στην περίπτωση των εγγυήσεων καλής εκτέλεσης και προκαταβολής, τον αριθμό και τον τίτλο της σχετικής σύμβασης.

Η αναθέτουσα αρχή επικοινωνεί με τους φορείς που φέρονται να έχουν εκδώσει τις εγγυητικές επιστολές προκειμένου να διαπιστώσει την εγκυρότητά τους.

Οι εγγυήσεις καλής εκτέλεσης επιστρέφονται στο σύνολό τους μετά την οριστική ποσοτική και ποιοτική παραλαβή του συνόλου του αντικειμένου της σύμβασης.

Για τις δημόσιες συμβάσεις προμηθειών και γενικών υπηρεσιών, εάν στο πρωτόκολλο οριστικής και ποσοτικής παραλαβής αναφέρονται παρατηρήσεις ή υπάρχει εκπρόθεσμη παράδοση, η επιστροφή των εγγυήσεων καλής εκτέλεσης γίνεται μετά την αντιμετώπιση, κατά τα προβλεπόμενα, των παρατηρήσεων και του εκπρόθεσμου. Αν τα αγαθά ή οι υπηρεσίες είναι διαιρετά και η παράδοση γίνεται, σύμφωνα με την σύμβαση, τμηματικά, οι εγγυήσεις καλής εκτέλεσης και προκαταβολής αποδεδειγμένα σταδιακά, κατά το ποσό που αναλογεί στην αξία του μέρους της ποσότητας των αγαθών ή του τμήματος της υπηρεσίας που παραλήφθηκε οριστικά. Για την σταδιακή αποδέσμευσή τους απαιτείται προηγούμενη γνωμοδότηση του αρμόδιου συλλογικού οργάνου. Εάν στο πρωτόκολλο παραλαβής αναφέρονται παρατηρήσεις ή υπάρχει εκπρόθεσμη παράδοση, η παραπάνω σταδιακή αποδέσμευση γίνεται μετά την αντιμετώπιση, κατά τα προβλεπόμενα, των παρατηρήσεων και του εκπρόθεσμου.

Υποδείγματα εγγυητικών επιστολών συμμετοχής και καλής εκτέλεσης παρατίθενται στο Παράρτημα ΙΙ της παρούσας διακήρυξης.

2.2 Δικαίωμα Συμμετοχής - Κριτήρια Ποιοτικής Επιλογής

2.2.1 Δικαίωμα συμμετοχής

1. Δικαίωμα συμμετοχής στη διαδικασία σύναψης της παρούσας σύμβασης έχουν φυσικά ή νομικά πρόσωπα και, σε περίπτωση ενώσεων οικονομικών φορέων, τα μέλη αυτών, που ασκούν εμπορική ή βιομηχανική ή βιοτεχνική δραστηριότητα συναφή με το αντικείμενο του διαγωνισμού τα οποία είναι εγκατεστημένα σε: α) κράτος-μέλος της Ένωσης, β) κράτος-μέλος του Ευρωπαϊκού Οικονομικού Χώρου (Ε.Ο.Χ.), γ) τρίτες χώρες που έχουν υπογράψει και κυρώσει τη ΣΔΣ, στο βαθμό που η υπό ανάθεση δημόσια σύμβαση καλύπτεται από τα Παραρτήματα 1, 2, 4 και 5 και τις γενικές σημειώσεις του σχετικού με την Ένωση Προσαρτήματος Ι της ως άνω Συμφωνίας, καθώς και δ) σε τρίτες χώρες που δεν εμπίπτουν στην περίπτωση γ' της παρούσας παραγράφου και έχουν συνάψει διμερείς ή πολυμερείς συμφωνίες με την Ένωση σε θέματα διαδικασιών ανάθεσης δημοσίων συμβάσεων.
2. Οι ενώσεις οικονομικών φορέων, συμπεριλαμβανομένων και των προσωρινών συμπράξεων, δεν απαιτείται να περιβληθούν συγκεκριμένη νομική μορφή για την υποβολή προσφοράς. Ωστόσο, σε περίπτωση που η διακηρυσσόμενη με την παρούσα υπηρεσία ανατεθεί σε ένωση προσώπων, η Αναθέτουσα Αρχή δικαιούται, εφ' όσον το θεωρήσει αναγκαίο για την ικανοποιητική εκτέλεση της Σύμβασης, να ζητήσει από την ένωση να περιβληθεί ορισμένη νομική μορφή και η ένωση, στην περίπτωση αυτή, υποχρεούται να το πράξει.
3. Στις περιπτώσεις υποβολής προσφοράς από ένωση οικονομικών φορέων, όλα τα μέλη της ευθύνονται έναντι της αναθέτουσας αρχής αλληλέγγυα και εις ολόκληρον.

2.2.2 Λόγοι αποκλεισμού

Αποκλείεται από τη συμμετοχή στην παρούσα διαδικασία σύναψης σύμβασης (διαγωνισμό) προσφέρων οικονομικός φορέας, εφόσον συντρέχει στο πρόσωπό του (εάν πρόκειται για μεμονωμένο φυσικό ή νομικό πρόσωπο) ή σε ένα από τα μέλη του (εάν πρόκειται για ένωση οικονομικών φορέων) ένας ή περισσότεροι από τους ακόλουθους λόγους:

2.2.2.1. Όταν υπάρχει σε βάρος του αμετάκλητη καταδικαστική απόφαση για έναν από τους ακόλουθους λόγους:

- α) συμμετοχή σε εγκληματική οργάνωση, όπως αυτή ορίζεται στο άρθρο 2 της απόφασης-πλαίσιο 2008/841/ΔΕΥ του Συμβουλίου της 24ης Οκτωβρίου 2008, για την καταπολέμηση του οργανωμένου εγκλήματος (ΕΕ L 300 της 11.11.2008 σ.42),
- β) δωροδοκία, όπως ορίζεται στο άρθρο 3 της σύμβασης περί της καταπολέμησης της διαφθοράς στην οποία ενέχονται υπάλληλοι των Ευρωπαϊκών Κοινοτήτων ή των κρατών-μελών της Ένωσης (ΕΕ C 195 της 25.6.1997, σ. 1) και στην παράγραφο 1 του άρθρου 2 της απόφασης-πλαίσιο 2003/568/ΔΕΥ του Συμβουλίου της 22ας Ιουλίου 2003, για την καταπολέμηση της δωροδοκίας στον ιδιωτικό τομέα (ΕΕ L 192 της 31.7.2003, σ. 54), καθώς και όπως ορίζεται στην κείμενη νομοθεσία ή στο εθνικό δίκαιο του οικονομικού φορέα,

- γ) απάτη, κατά την έννοια του άρθρου 1 της σύμβασης σχετικά με την προστασία των οικονομικών συμφερόντων των Ευρωπαϊκών Κοινοτήτων (ΕΕ C 316 της 27.11.1995, σ. 48), η οποία κυρώθηκε με το ν. 2803/2000 (Α' 48),
- δ) τρομοκρατικά εγκλήματα ή εγκλήματα συνδεδεμένα με τρομοκρατικές δραστηριότητες, όπως ορίζονται, αντιστοίχως, στα άρθρα 1 και 3 της απόφασης-πλαίσιο 2002/475/ΔΕΥ του Συμβουλίου της 13ης Ιουνίου 2002, για την καταπολέμηση της τρομοκρατίας (ΕΕ L 164 της 22.6.2002, σ. 3) ή ηθική αυτουργία ή συνέργεια ή απόπειρα διάπραξης εγκλήματος, όπως ορίζονται στο άρθρο 4 αυτής,
- ε) νομιμοποίηση εσόδων από παράνομες δραστηριότητες ή χρηματοδότηση της τρομοκρατίας, όπως αυτές ορίζονται στο άρθρο 1 της Οδηγίας 2005/60/ΕΚ του Ευρωπαϊκού Κοινοβουλίου και του Συμβουλίου της 26ης Οκτωβρίου 2005, σχετικά με την πρόληψη της χρησιμοποίησης του χρηματοπιστωτικού συστήματος για τη νομιμοποίηση εσόδων από παράνομες δραστηριότητες και τη χρηματοδότηση της τρομοκρατίας (ΕΕ L 309 της 25.11.2005, σ. 15), η οποία ενσωματώθηκε στην εθνική νομοθεσία με το ν. 3691/2008 (Α' 166),
- στ) παιδική εργασία και άλλες μορφές εμπορίας ανθρώπων, όπως ορίζονται στο άρθρο 2 της Οδηγίας 2011/36/ΕΕ του Ευρωπαϊκού Κοινοβουλίου και του Συμβουλίου της 5ης Απριλίου 2011, για την πρόληψη και την καταπολέμηση της εμπορίας ανθρώπων και για την προστασία των θυμάτων της, καθώς και για την αντικατάσταση της απόφασης-πλαίσιο 2002/629/ΔΕΥ του Συμβουλίου (ΕΕ L 101 της 15.4.2011, σ. 1), η οποία ενσωματώθηκε στην εθνική νομοθεσία με το ν. 4198/2013 (Α' 215).

Ο οικονομικός φορέας αποκλείεται, επίσης, όταν το πρόσωπο εις βάρος του οποίου εκδόθηκε αμετάκλητη καταδικαστική απόφαση είναι μέλος του διοικητικού, διευθυντικού ή εποπτικού οργάνου του ή έχει εξουσία εκπροσώπησης, λήψης αποφάσεων ή ελέγχου σε αυτό.

Στις περιπτώσεις εταιρειών περιορισμένης ευθύνης (Ε.Π.Ε.) και προσωπικών εταιρειών (Ο.Ε. και Ε.Ε.) και ΙΚΕ ιδιωτικών κεφαλαιουχικών εταιρειών, η υποχρέωση του προηγούμενου εδαφίου αφορά κατ' ελάχιστον στους διαχειριστές.

Στις περιπτώσεις ανωνύμων εταιρειών (Α.Ε.), η υποχρέωση του προηγούμενου εδαφίου αφορά κατ' ελάχιστον τον Διευθύνοντα Σύμβουλο, καθώς και όλα τα μέλη του Διοικητικού Συμβουλίου.

Στις περιπτώσεις Συνεταιρισμών, η υποχρέωση του προηγούμενου εδαφίου αφορά στα μέλη του Διοικητικού Συμβουλίου.

Σε όλες τις υπόλοιπες περιπτώσεις νομικών προσώπων, η υποχρέωση των προηγούμενων εδαφίων αφορά στους νόμιμους εκπροσώπους τους.

Εάν στις ως άνω περιπτώσεις (α) έως (στ) η περίοδος αποκλεισμού δεν έχει καθοριστεί με αμετάκλητη απόφαση, αυτή ανέρχεται σε πέντε (5) έτη από την ημερομηνία της καταδίκης με αμετάκλητη απόφαση.

2.2.2.2. Αποκλείεται από τη συμμετοχή στη διαδικασία σύναψης της παρούσας σύμβασης,

προσφέρων οικονομικός φορέας σε οποιαδήποτε από τις ακόλουθες καταστάσεις:

α) Όταν ο προσφέρων έχει αθετήσει τις υποχρεώσεις του όσον αφορά στην καταβολή φόρων ή εισφορών κοινωνικής ασφάλισης και αυτό έχει διαπιστωθεί από δικαστική ή διοικητική απόφαση με αμετάκλητη και δεσμευτική ισχύ, σύμφωνα με διατάξεις της χώρας όπου είναι εγκατεστημένος ή την εθνική νομοθεσία ή/και όταν η αναθέτουσα αρχή μπορεί να αποδείξει με τα κατάλληλα μέσα ότι ο προσφέρων έχει αθετήσει τις υποχρεώσεις του όσον αφορά την καταβολή φόρων ή εισφορών κοινωνικής ασφάλισης.

Αν ο προσφέρων είναι Έλληνας πολίτης ή έχει την εγκατάστασή του στην Ελλάδα, οι υποχρεώσεις του που αφορούν τις εισφορές κοινωνικής ασφάλισης καλύπτουν τόσο την κύρια όσο και την επικουρική ασφάλιση.

Δεν αποκλείεται ο προσφέρων οικονομικός φορέας, όταν έχει εκπληρώσει τις υποχρεώσεις του είτε καταβάλλοντας τους φόρους ή τις εισφορές κοινωνικής ασφάλισης που οφείλει, συμπεριλαμβανομένων, κατά περίπτωση, των δεδουλευμένων τόκων ή των προστίμων είτε υπαγόμενος σε δεσμευτικό διακανονισμό για την καταβολή τους.

β) η Αναθέτουσα Αρχή γνωρίζει ή μπορεί να αποδείξει με τα κατάλληλα μέσα ότι έχουν επιβληθεί σε βάρος του οικονομικού φορέα, μέσα σε χρονικό διάστημα δύο (2) ετών πριν από την ημερομηνία λήξης της προθεσμίας υποβολής προσφοράς: αα) τρεις (3) πράξεις επιβολής προστίμου από τα αρμόδια ελεγκτικά όργανα του Σώματος Επιθεώρησης Εργασίας για παραβάσεις της εργατικής νομοθεσίας που χαρακτηρίζονται, σύμφωνα με την υπουργική απόφαση 2063/Δ1632/2011 (Β' 266), όπως εκάστοτε ισχύει, ως «υψηλής» ή «πολύ υψηλής» σοβαρότητας, οι οποίες προκύπτουν αθροιστικά από τρεις (3) διενεργηθέντες ελέγχους, ή ββ) δύο (2) πράξεις επιβολής προστίμου από τα αρμόδια ελεγκτικά όργανα του Σώματος Επιθεώρησης Εργασίας για παραβάσεις της εργατικής νομοθεσίας που αφορούν την αδήλωτη εργασία, οι οποίες προκύπτουν αθροιστικά από δύο (2) διενεργηθέντες ελέγχους. Οι υπό αα' και ββ' κυρώσεις πρέπει να έχουν αποκτήσει αμετάκλητη και δεσμευτική ισχύ.

2.2.2.3. Αποκλείεται από τη συμμετοχή στη διαδικασία σύναψης της παρούσας σύμβασης, προσφέρων οικονομικός φορέας σε οποιαδήποτε από τις ακόλουθες καταστάσεις:

(α) εάν έχει αθετήσει τις υποχρεώσεις που προβλέπονται στην παρ. 2 του άρθρου 18 του ν. 4412/2016,

(β) εάν τελεί υπό πτώχευση ή έχει υπαχθεί σε διαδικασία εξυγίανσης ή ειδικής εκκαθάρισης ή τελεί υπό αναγκαστική διαχείριση από εκκαθαριστή ή από το δικαστήριο ή έχει υπαχθεί σε διαδικασία πτωχευτικού συμβιβασμού ή έχει αναστείλει τις επιχειρηματικές του δραστηριότητες ή εάν βρίσκεται σε οποιαδήποτε ανάλογη κατάσταση προκύπτουσα από παρόμοια διαδικασία, προβλεπόμενη σε εθνικές διατάξεις νόμου. Η αναθέτουσα αρχή μπορεί να μην αποκλείει έναν οικονομικό φορέα ο οποίος βρίσκεται σε μία εκ των καταστάσεων που αναφέρονται στην περίπτωση αυτή, υπό την προϋπόθεση ότι αποδεικνύει ότι ο εν λόγω φορέας είναι σε θέση να εκτελέσει τη σύμβαση, λαμβάνοντας υπόψη τις ισχύουσες διατάξεις και τα μέτρα για τη συνέχιση

της επιχειρηματικής του λειτουργίας,

- (γ) υπάρχουν επαρκώς εύλογες ενδείξεις που οδηγούν στο συμπέρασμα ότι ο οικονομικός φορέας συνήψε συμφωνίες με άλλους οικονομικούς φορείς με στόχο τη στρέβλωση του ανταγωνισμού,
- δ) εάν μία κατάσταση σύγκρουσης συμφερόντων κατά την έννοια του άρθρου 24 του ν. 4412/2016 δεν μπορεί να θεραπευθεί αποτελεσματικά με άλλα, λιγότερο παρεμβατικά, μέσα,
- ε) εάν μία κατάσταση στρέβλωσης του ανταγωνισμού από την πρότερη συμμετοχή του οικονομικού φορέα κατά την προετοιμασία της διαδικασίας σύναψης σύμβασης, κατά τα οριζόμενα στο άρθρο 48 του ν. 4412/2016, δεν μπορεί να θεραπευθεί με άλλα, λιγότερο παρεμβατικά, μέσα,
- (στ) εάν έχει επιδείξει σοβαρή ή επαναλαμβανόμενη πλημμέλεια κατά την εκτέλεση ουσιώδους απαίτησης στο πλαίσιο προηγούμενης δημόσιας σύμβασης, προηγούμενης σύμβασης με αναθέτοντα φορέα ή προηγούμενης σύμβασης παραχώρησης που είχε ως αποτέλεσμα την πρόωρη καταγγελία της προηγούμενης σύμβασης, αποζημιώσεις ή άλλες παρόμοιες κυρώσεις,
- (ζ) εάν έχει κριθεί ένοχος σοβαρών ψευδών δηλώσεων κατά την παροχή των πληροφοριών που απαιτούνται για την εξακρίβωση της απουσίας των λόγων αποκλεισμού ή την πλήρωση των κριτηρίων επιλογής, έχει αποκρύψει τις πληροφορίες αυτές ή δεν είναι σε θέση να προσκομίσει τα δικαιολογητικά που απαιτούνται κατ' εφαρμογή του άρθρου 2.2.7.2 της παρούσας.
- (η) εάν επιχείρησε να επηρεάσει με αθέμιτο τρόπο τη διαδικασία λήψης αποφάσεων της αναθέτουσας αρχής, να αποκτήσει εμπιστευτικές πληροφορίες που ενδέχεται να του αποφέρουν αθέμιτο πλεονέκτημα στη διαδικασία σύναψης σύμβασης ή να παράσχει εξ αμελείας παραπλανητικές πληροφορίες που ενδέχεται να επηρεάσουν ουσιωδώς τις αποφάσεις που αφορούν τον αποκλεισμό, την επιλογή ή την ανάθεση,
- (θ) εάν έχει διαπράξει σοβαρό επαγγελματικό παράπτωμα, το οποίο θέτει εν αμφιβόλω την ακεραιότητά του, για το οποίο του επιβλήθηκε ποινή που του στερεί το δικαίωμα συμμετοχής σε διαδικασία σύναψης σύμβασης δημοσίων έργων και καταλαμβάνει τη συγκεκριμένη διαδικασία.

Εάν στις ως άνω περιπτώσεις (α) έως (η) η περίοδος αποκλεισμού δεν έχει καθοριστεί με αμετάκλητη απόφαση, αυτή ανέρχεται σε τρία (3) έτη από την ημερομηνία του σχετικού γεγονότος.

2.2.2.4. Ο προσφέρων αποκλείεται σε οποιοδήποτε χρονικό σημείο κατά τη διάρκεια της διαδικασίας σύναψης της παρούσας σύμβασης, όταν αποδεικνύεται ότι βρίσκεται, λόγω πράξεων ή παραλείψεων του, είτε πριν είτε κατά τη διαδικασία, σε μία από τις ως άνω περιπτώσεις.

2.2.2.5. Προσφέρων οικονομικός φορέας που εμπίπτει σε μια από τις καταστάσεις που αναφέρονται στις παραγράφους 2.2.2.1, 2.2.2.2. γ) και 2.2.2.3 μπορεί να προσκομίζει στοιχεία προκειμένου να αποδείξει ότι τα μέτρα που έλαβε επαρκούν για να αποδείξουν την αξιοπιστία του, παρότι συντρέχει ο σχετικός λόγος αποκλεισμού (αυτοκάθαρση). Εάν τα στοιχεία κριθούν επαρκή, ο εν λόγω οικονομικός φορέας δεν αποκλείεται από τη διαδικασία σύναψης σύμβασης. Τα μέτρα που λαμβάνονται από τους οικονομικούς φορείς αξιολογούνται σε συνάρτηση με τη σοβαρότητα και τις

ιδιαίτερες περιστάσεις του ποινικού αδικήματος ή του παραπτώματος. Αν τα μέτρα κριθούν ανεπαρκή, γνωστοποιείται στον οικονομικό φορέα το σκεπτικό της απόφασης αυτής. Οικονομικός φορέας που έχει αποκλειστεί, σύμφωνα με τις κείμενες διατάξεις, με τελεσίδικη απόφαση, σε εθνικό επίπεδο, από τη συμμετοχή σε διαδικασίες σύναψης σύμβασης ή ανάθεσης παραχώρησης δεν μπορεί να κάνει χρήση της ανωτέρω δυνατότητας κατά την περίοδο του αποκλεισμού που ορίζεται στην εν λόγω απόφαση.

2.2.2.6. Η απόφαση για την διαπίστωση της επάρκειας ή μη των επανορθωτικών μέτρων κατά την προηγούμενη παράγραφο εκδίδεται σύμφωνα με τα οριζόμενα στις παρ. 8 και 9 του άρθρου 73 του Ν. 4412/2016.

2.2.2.7. Οικονομικός φορέας, στον οποίο έχει επιβληθεί, με την κοινή υπουργική απόφαση του άρθρου 74 του Ν. 4412/2016, η ποινή του αποκλεισμού αποκλείεται αυτοδίκαια και από την παρούσα διαδικασία σύναψης της σύμβασης.

Το Γ.Ν.Θ. «Γ. Παπανικολάου» μπορεί να μην αποκλείει έναν οικονομικό φορέα, ο οποίος βρίσκεται σε μια εκ των καταστάσεων που αναφέρονται στην περίπτωση β' της παρ. 4 του Ν. 4412/2016, υπό την προϋπόθεση ότι αποδεδειγμένα ο εν λόγω φορέας είναι σε θέση να εκτελέσει τη σύμβαση, λαμβάνοντας υπόψη τις ισχύουσες διατάξεις και τα μέτρα για τη συνέχιση της επιχειρηματικής του λειτουργίας.

Κριτήρια Επιλογής

2.2.3 Καταλληλότητα άσκησης επαγγελματικής δραστηριότητας

Οι οικονομικοί φορείς που συμμετέχουν στη διαδικασία σύναψης της παρούσας σύμβασης απαιτείται να ασκούν εμπορική ή βιομηχανική ή βιοτεχνική δραστηριότητα συναφή με το αντικείμενο της προμήθειας. Οι οικονομικοί φορείς που είναι εγκατεστημένοι σε κράτος μέλος της Ευρωπαϊκής Ένωσης απαιτείται να είναι εγγεγραμμένοι σε ένα από τα επαγγελματικά ή εμπορικά μητρώα που τηρούνται στο κράτος εγκατάστασής τους ή να ικανοποιούν οποιαδήποτε άλλη απαίτηση ορίζεται στο Παράρτημα XI του Προσαρτήματος Α' του ν. 4412/2016. Στην περίπτωση οικονομικών φορέων εγκατεστημένων σε κράτος μέλους του Ευρωπαϊκού Οικονομικού Χώρου (Ε.Ο.Χ) ή σε τρίτες χώρες που έχουν προσχωρήσει στη ΣΔΣ, ή σε τρίτες χώρες που δεν εμπίπτουν στην προηγούμενη περίπτωση και έχουν συνάψει διμερείς ή πολυμερείς συμφωνίες με την Ένωση σε θέματα διαδικασιών ανάθεσης δημοσίων συμβάσεων, απαιτείται να είναι εγγεγραμμένοι σε αντίστοιχα επαγγελματικά ή εμπορικά μητρώα. Οι εγκατεστημένοι στην Ελλάδα οικονομικοί φορείς απαιτείται να είναι εγγεγραμμένοι στο Βιοτεχνικό ή Εμπορικό ή Βιομηχανικό Επιμελητήριο.

2.2.4 Οικονομική και χρηματοοικονομική επάρκεια

Όσον αφορά την οικονομική και χρηματοοικονομική επάρκεια για την παρούσα διαδικασία σύναψης σύμβασης, οι οικονομικοί φορείς να παρέχουν τον γενικό ετήσιο κύκλο εργασιών για τα τελευταία τρία έτη:

1. έτος (.....) κύκλος εργασιών (.....) νόμισμα (.....)
2. έτος (.....) κύκλος εργασιών (.....) νόμισμα (.....)
3. έτος (.....) κύκλος εργασιών (.....) νόμισμα (.....)

2.2.5 Τεχνική και επαγγελματική ικανότητα- Πρότυπα διασφάλισης ποιότητας

Όσον αφορά στην τεχνική και επαγγελματική ικανότητα για την παρούσα διαδικασία σύναψης σύμβασης, οι οικονομικοί φορείς δηλώνουν :

- α)** τις κυριότερες συμβάσεις προμηθειών που έχουν εκτελέσει κατά τη διάρκεια των τελευταίων τριών (3) ετών (χωρίς τιμές)
- β)** το τεχνικό προσωπικό ή τεχνικούς φορείς, ιδίως τους υπεύθυνους για τον έλεγχο της ποιότητας που διαθέτουν,
- γ)** τον τεχνικό εξοπλισμό που διαθέτουν και τα μέτρα που λαμβάνουν για την εξασφάλιση της ποιότητας, καθώς και τα μέσα μελέτης και έρευνας

2.2.6 Στήριξη στην ικανότητα τρίτων

Οι οικονομικοί φορείς μπορούν, όσον αφορά τα κριτήρια της οικονομικής και χρηματοοικονομικής επάρκειας (της παραγράφου 2.2.4) και τα σχετικά με την τεχνική και επαγγελματική ικανότητα (της παραγράφου 2.2.5), να στηρίζονται στις ικανότητες άλλων φορέων, ασχέτως της νομικής φύσης των δεσμών τους με αυτούς. Στην περίπτωση αυτή, αποδεικνύουν ότι θα έχουν στη διάθεσή τους αναγκαίους πόρους, με την προσκόμιση της σχετικής δέσμευσης των φορέων στην ικανότητα των οποίων στηρίζονται.

Όταν οι οικονομικοί φορείς στηρίζονται στις ικανότητες άλλων φορέων όσον αφορά τα κριτήρια που σχετίζονται με την απαιτούμενη με τη διακήρυξη οικονομική και χρηματοοικονομική επάρκεια, οι εν λόγω οικονομικοί φορείς και αυτοί στους οποίους στηρίζονται είναι από κοινού υπεύθυνοι για την εκτέλεση της σύμβασης.

Υπό τους ίδιους όρους οι ενώσεις οικονομικών φορέων μπορούν να στηρίζονται στις ικανότητες των συμμετεχόντων στην ένωση ή άλλων φορέων.

2.2.7 Κανόνες απόδειξης ποιοτικής επιλογής

2.2.7.1. Προκαταρκτική απόδειξη κατά την υποβολή προσφορών

Προς προκαταρκτική απόδειξη ότι οι προσφέροντες οικονομικοί φορείς: α) δεν βρίσκονται σε μία από τις καταστάσεις της παραγράφου 2.2.2 και β) πληρούν τα σχετικά κριτήρια επιλογής των παραγράφων 2.2.3, 2.2.4 και 2.2.5. της παρούσης, προσκομίζουν κατά την υποβολή της προσφοράς τους ως δικαιολογητικό συμμετοχής, το προβλεπόμενο από το άρθρο 79 παρ. 4 του ν. 4412/2016 Τυποποιημένο Έντυπο Υπεύθυνης Δήλωσης (ΤΕΥΔ) (B/3698/16-11-2016), το οποίο αποτελεί ενημερωμένη υπεύθυνη δήλωση, με τις συνέπειες του ν. 1599/1986.

Σε όλες τις περιπτώσεις, όπου περισσότερα από ένα φυσικά πρόσωπα είναι μέλη του διοικητικού, διευθυντικού ή εποπτικού οργάνου ενός οικονομικού φορέα ή έχουν εξουσία εκπροσώπησης, λήψης αποφάσεων ή ελέγχου σε αυτό, υποβάλλεται ένα Τυποποιημένο Έντυπο Υπεύθυνης Δήλωσης (ΤΕΥΔ), το οποίο είναι δυνατό να φέρει μόνο την υπογραφή του κατά περίπτωση εκπροσώπου του οικονομικού φορέα ως προκαταρκτική απόδειξη των λόγων αποκλεισμού του άρθρου 2.2.2. της παρούσας για το σύνολο των φυσικών προσώπων που είναι μέλη του διοικητικού, διευθυντικού ή εποπτικού οργάνου του ή έχουν εξουσία εκπροσώπησης, λήψης αποφάσεων ή ελέγχου σε αυτόν.

Ως εκπρόσωπος του οικονομικού φορέα νοείται ο νόμιμος εκπρόσωπος αυτού, όπως προκύπτει από το ισχύον καταστατικό ή το πρακτικό εκπροσώπησής του κατά το χρόνο υποβολής της προσφοράς ή το αρμοδίως εξουσιοδοτημένο φυσικό πρόσωπο να εκπροσωπεί τον οικονομικό φορέα για διαδικασίες σύναψης συμβάσεων ή για συγκεκριμένη διαδικασία σύναψης σύμβασης.

Στην περίπτωση υποβολής προσφοράς από ένωση οικονομικών φορέων, το Τυποποιημένο Έντυπο Υπεύθυνης Δήλωσης (ΤΕΥΔ), υποβάλλεται χωριστά από κάθε μέλος της ένωσης.

2.2.8.2 Αποδεικτικά μέσα

A. Το δικαίωμα συμμετοχής των οικονομικών φορέων και οι όροι και προϋποθέσεις συμμετοχής τους, όπως ορίζονται στις παραγράφους 2.2.1 έως 2.2.6, κρίνονται κατά την υποβολή της προσφοράς, κατά την υποβολή των δικαιολογητικών της παρούσας και κατά τη σύναψη της σύμβασης στις περιπτώσεις του άρθρου 105 παρ. 3 περ. γ του ν. 4412/2016.

Στην περίπτωση που προσφέρων οικονομικός φορέας ή ένωση αυτών στηρίζεται στις ικανότητες άλλων φορέων, σύμφωνα με την παράγραφο 2.2.6 της παρούσας, οι φορείς στην ικανότητα των οποίων στηρίζεται υποχρεούνται στην υποβολή των δικαιολογητικών που αποδεικνύουν ότι δεν συντρέχουν οι λόγοι αποκλεισμού της παραγράφου 2.2.2 της παρούσας και ότι πληρούν τα σχετικά κριτήρια επιλογής κατά περίπτωση (παράγραφοι 2.2.2- 2.2.5).

Ο οικονομικός φορέας υποχρεούται να αντικαταστήσει έναν φορέα στην ικανότητα του οποίου στηρίζεται, εφόσον ο τελευταίος δεν πληροί το σχετικό κριτήριο επιλογής ή για τον οποίο συντρέχουν λόγοι αποκλεισμού της παραγράφου 2.2.2.

Οι οικονομικοί φορείς δεν υποχρεούνται να υποβάλλουν δικαιολογητικά ή άλλα αποδεικτικά στοιχεία, αν και στο μέτρο που η αναθέτουσα αρχή έχει τη δυνατότητα να λαμβάνει τα πιστοποιητικά ή τις συναφείς πληροφορίες απευθείας μέσω πρόσβασης σε εθνική βάση δεδομένων σε οποιοδήποτε κράτος - μέλος της Ένωσης, η οποία διατίθεται δωρεάν, όπως εθνικό μητρώο συμβάσεων, εικονικό φάκελο επιχείρησης, ηλεκτρονικό σύστημα αποθήκευσης εγγράφων ή σύστημα προεπιλογής. Η δήλωση για την πρόσβαση σε εθνική βάση δεδομένων εμπεριέχεται στο Τυποποιημένο Έντυπο Υπεύθυνης Δήλωσης (ΤΕΥΔ) του άρθρου 79 παρ. 4 ν. 4412/2016.

Οι οικονομικοί φορείς δεν υποχρεούνται να υποβάλουν δικαιολογητικά, όταν η αναθέτουσα αρχή που έχει αναθέσει τη σύμβαση διαθέτει ήδη τα ως άνω δικαιολογητικά και αυτά εξακολουθούν να ισχύουν.

B.1. Για την απόδειξη της μη συνδρομής των λόγων αποκλεισμού της παραγράφου 2.2.2 οι προσφέροντες οικονομικοί φορείς προσκομίζουν αντίστοιχα τα παρακάτω δικαιολογητικά.

α) για την παράγραφο 2.2.2.1. απόσπασμα του σχετικού μητρώου, όπως του **ποινικού μητρώου** ή, ελλείψει αυτού, ισοδύναμο έγγραφο που εκδίδεται από αρμόδια δικαστική ή διοικητική αρχή του κράτους-μέλους ή της χώρας καταγωγής ή της χώρας όπου είναι εγκατεστημένος ο οικονομικός φορέας, από το οποίο προκύπτει ότι πληρούνται αυτές οι προϋποθέσεις. Η υποχρέωση προσκόμισης του ως άνω αποσπάσματος αφορά και στα μέλη του διοικητικού, διευθυντικού ή εποπτικού οργάνου του εν λόγω οικονομικού φορέα ή στα πρόσωπα που έχουν εξουσία εκπροσώπησης, λήψης αποφάσεων ή ελέγχου σε αυτό κατά τα ειδικότερα αναφερόμενα στην ως άνω παράγραφο.

β) για τις παραγράφους 2.2.2.2. και 2.2.2.3. περίπτωση β', πιστοποιητικό που εκδίδεται από την αρμόδια αρχή του οικείου κράτους - μέλους ή χώρας [**ασφαλιστική ενημερότητα και φορολογική ενημερότητα**]. Ο προσωρινός ανάδοχος θα πρέπει να δηλώσει στην υπεύθυνη δήλωση του Παραρτήματος V της παρούσας τους ασφαλιστικούς φορείς κύριας και επικουρικής ασφάλισης στους οποίους οφείλει να καταβάλει εισφορές και να προσκομίσει, κατά περίπτωση, τα αντίστοιχα πιστοποιητικά ασφαλιστικής ενημερότητας (Υπεύθυνη δήλωση Α' μη συνδρομής λόγων αποκλεισμού). Διευκρινίζεται ότι το πιστοποιητικό ασφαλιστικής ενημερότητας:

- αφορά και τους φορείς επικουρικής ασφάλισης και όχι μόνο τους οργανισμούς κύριας ασφάλισης,
- αφορά όλους τους απασχολούμενους στην επιχείρηση, με οποιαδήποτε σχέση εργασίας, που είναι ασφαλισμένοι σε οποιονδήποτε ασφαλιστικό οργανισμό,
- σε περίπτωση ατομικών επιχειρήσεων, αφορά και όσους είναι ασφαλισμένοι ως εργοδότες ή ελεύθεροι επαγγελματίες σε ασφαλιστικούς οργανισμούς,
 - σε περίπτωση εταιρειών (νομικών προσώπων), αφορά την ίδια την εταιρεία (το νομικό πρόσωπο) και όχι τα φυσικά πρόσωπα που τη διοικούν ή την εκπροσωπούν, εκτός αν αυτά έχουν εργασιακή σχέση με την εταιρεία.

Ειδικότερα για τους οικονομικούς φορείς που είναι εγκατεστημένοι στην Ελλάδα, τα πιστοποιητικά ότι δεν τελούν υπό πτώχευση, πτωχευτικό συμβιβασμό ή υπό αναγκαστική διαχείριση ή ότι δεν έχουν υπαχθεί σε διαδικασία εξυγίανσης, εκδίδονται από το αρμόδιο Πρωτοδικείο της έδρας του οικονομικού φορέα. Το πιστοποιητικό ότι το νομικό πρόσωπο δεν έχει τεθεί υπό εκκαθάριση με δικαστική απόφαση εκδίδεται από το οικείο Πρωτοδικείο της έδρας του οικονομικού φορέα, το δε πιστοποιητικό ότι δεν έχει τεθεί υπό εκκαθάριση με απόφαση των εταίρων εκδίδεται από το Γ.Ε.Μ.Η., σύμφωνα με τις κείμενες διατάξεις, ως κάθε φορά ισχύουν. Τα φυσικά πρόσωπα (ατομικές επιχειρήσεις) δεν προσκομίζουν πιστοποιητικό περί μη θέσεως σε εκκαθάριση.

Η μη αναστολή των επιχειρηματικών δραστηριοτήτων του οικονομικού φορέα, για τους εγκατεστημένους στην Ελλάδα οικονομικούς φορείς αποδεικνύεται μέσω της ηλεκτρονικής πλατφόρμας της Ανεξάρτητης Αρχής Δημοσίων Εσόδων,

γ) Για την περίπτωση γ' της παραγράφου 2.2.2. της παρούσας, υπεύθυνη δήλωση του οικονομικού φορέα, όπως ορίζεται από το άρθρο 43 του Ν. 4605/2019 (ΦΕΚ 52/τ. Α'/01.04.2019).

δ) για την παράγραφο 2.2.2.7. **υπεύθυνη δήλωση του προσφέροντος οικονομικού φορέα** (Παράρτημα V – υπεύθυνη δήλωση Α' μη συνδρομής λόγων αποκλεισμού) ότι δεν έχει εκδοθεί σε βάρος του απόφαση αποκλεισμού, σύμφωνα με το άρθρο 74 του ν. 4412/2016.

B.2 Για την απόδειξη της απαίτησης του άρθρου 2.2.4. (απόδειξη καταλληλότητας για την άσκηση επαγγελματικής δραστηριότητας) προσκομίζουν **πιστοποιητικό/βεβαίωση του οικείου επαγγελματικού ή εμπορικού μητρώου** του κράτους εγκατάστασης. Οι οικονομικοί φορείς που είναι εγκατεστημένοι σε κράτος μέλος της Ευρωπαϊκής Ένωσης προσκομίζουν πιστοποιητικό/βεβαίωση του αντίστοιχου επαγγελματικού ή εμπορικού μητρώου του Παραρτήματος XI του Προσαρτήματος Α' του ν. 4412/2016, με το οποίο πιστοποιείται αφενός η εγγραφή τους σε αυτό και αφετέρου το ειδικό επάγγελμά τους. Στην περίπτωση που χώρα δεν τηρεί τέτοιο μητρώο, το έγγραφο ή το πιστοποιητικό μπορεί να αντικαθίσταται από ένορκη βεβαίωση ή, στα κράτη - μέλη ή στις χώρες όπου δεν προβλέπεται ένορκη βεβαίωση, από υπεύθυνη δήλωση του ενδιαφερομένου ενώπιον αρμόδιας δικαστικής ή διοικητικής αρχής, συμβολαιογράφου ή αρμόδιου επαγγελματικού ή εμπορικού οργανισμού της χώρας καταγωγής ή της χώρας όπου είναι εγκατεστημένος ο οικονομικός φορέας ότι δεν τηρείται τέτοιο μητρώο και ότι ασκεί τη δραστηριότητα που απαιτείται για την εκτέλεση του αντικείμενου της υπό ανάθεση σύμβασης. Οι εγκατεστημένοι στην Ελλάδα οικονομικοί φορείς προσκομίζουν βεβαίωση εγγραφής στο Βιοτεχνικό ή Εμπορικό ή Βιομηχανικό Επιμελητήριο.

B.3. Για την απόδειξη της οικονομικής και χρηματοοικονομικής επάρκειας της παραγράφου 2.2.5, οι οικονομικοί φορείς προσκομίζουν τα δικαιολογητικά που αναφέρονται στο Μέρος I του Παραρτήματος XII του Προσαρτήματος Α' του Ν. 4412/2016. Εάν ο οικονομικός φορέας, για βάσιμο λόγο, δεν είναι σε θέση να προσκομίσει τα ανωτέρω δικαιολογητικά, μπορεί να αποδεικνύει την οικονομική και χρηματοοικονομική του επάρκεια με οποιοδήποτε άλλο κατάλληλο έγγραφο.

B.4. Για την απόδειξη της τεχνικής ικανότητας της παραγράφου 2.2.5, οι οικονομικοί φορείς προσκομίζουν τα δικαιολογητικά που αναφέρονται στο Μέρος II του Παραρτήματος XII του Προσαρτήματος Α' του Ν.4412/2016, τα οποία αντιστοιχούν, σε κάθε περίπτωση, στα κριτήρια τεχνικής και επαγγελματικής ικανότητας που έχει θέσει η αναθέτουσα αρχή στο άρθρο 2.2.5.

B.5. Για την απόδειξη της νόμιμης σύστασης και εκπροσώπησης, στις περιπτώσεις που ο οικονομικός φορέας είναι νομικό πρόσωπο, προσκομίζει τα κατά περίπτωση νομιμοποιητικά έγγραφα σύστασης και νόμιμης εκπροσώπησης (όπως καταστατικά, πιστοποιητικά μεταβολών, αντίστοιχα Φ.Ε.Κ., συγκρότηση Δ.Σ. σε σώμα, σε περίπτωση Α.Ε., κλπ., ανάλογα με τη νομική μορφή του διαγωνιζομένου). Από τα ανωτέρω έγγραφα πρέπει να προκύπτουν η νόμιμη σύστασή του, όλες οι σχετικές τροποποιήσεις των καταστατικών, το/τα πρόσωπο/α που δεσμεύει/ουν νόμιμα την εταιρία κατά την ημερομηνία διενέργειας του διαγωνισμού (νόμιμος εκπρόσωπος, δικαίωμα υπογραφής κλπ.), τυχόν τρίτοι, στους οποίους έχει χορηγηθεί εξουσία εκπροσώπησης, καθώς και η θητεία του/των ή/και των μελών του οργάνου διοίκησης/ νόμιμου εκπροσώπου.

B.6. Οι οικονομικοί φορείς που είναι εγγεγραμμένοι σε επίσημους καταλόγους που προβλέπονται από τις εκάστοτε ισχύουσες εθνικές διατάξεις ή διαθέτουν πιστοποίηση από οργανισμούς πιστοποίησης που συμμορφώνονται με τα ευρωπαϊκά πρότυπα πιστοποίησης, κατά την έννοια του Παραρτήματος VII του Προσαρτήματος Α' του Ν. 4412/2016, μπορούν να προσκομίζουν στις αναθέτουσες αρχές πιστοποιητικό εγγραφής εκδιδόμενο από την αρμόδια αρχή ή το πιστοποιητικό που εκδίδεται από τον αρμόδιο οργανισμό πιστοποίησης.

Στα πιστοποιητικά αυτά αναφέρονται τα δικαιολογητικά βάσει των οποίων έγινε η εγγραφή των εν λόγω οικονομικών φορέων στον επίσημο κατάλογο ή η πιστοποίηση και η κατάταξη στον εν λόγω κατάλογο.

Η πιστοποιούμενη εγγραφή στους επίσημους καταλόγους από τους αρμόδιους οργανισμούς ή το πιστοποιητικό, που εκδίδεται από τον οργανισμό πιστοποίησης, συνιστά τεκμήριο καταλληλότητας όσον αφορά τις απαιτήσεις ποιοτικής επιλογής, τις οποίες καλύπτει ο επίσημος κατάλογος ή το πιστοποιητικό.

Οι οικονομικοί φορείς που είναι εγγεγραμμένοι σε επίσημους καταλόγους απαλλάσσονται από την υποχρέωση υποβολής των δικαιολογητικών που αναφέρονται στο πιστοποιητικό εγγραφής τους.

B.7. Οι ενώσεις οικονομικών φορέων που υποβάλλουν κοινή προσφορά, υποβάλλουν τα παραπάνω, κατά περίπτωση δικαιολογητικά, για κάθε οικονομικό φορέα που συμμετέχει στην ένωση, σύμφωνα με τα ειδικότερα προβλεπόμενα στο άρθρο 19 παρ. 2 του Ν. 4412/2016.

B.8. Στην περίπτωση που οικονομικός φορέας επιθυμεί να στηριχθεί στις ικανότητες άλλων φορέων, σύμφωνα με την παράγραφο 2.2.6. για την απόδειξη ότι θα έχει στη διάθεσή του τους αναγκαίους πόρους, προσκομίζει, ιδίως, σχετική έγγραφη δέσμευση των φορέων αυτών για τον σκοπό αυτό.

Ειδικότερα, τα αποδεικτικά μέσα γίνονται αποδεκτά κατά τον ακόλουθο τρόπο:

α) τα δικαιολογητικά που αφορούν την παράγραφο 2.2.2.1. της παρούσης (παράγραφος 1 του άρθρου 73 του Ν. 4412/2016), την παράγραφο 2.2.2.2. της παρούσης (περίπτωση γ' της παραγράφου 2 του άρθρου 73 του Ν. 4412/2016) και την παράγραφο 2.2.2.3. της παρούσης (περίπτωση β' της παραγράφου 4 του άρθρου 73 του Ν. 4412/2016) εφόσον έχουν εκδοθεί έως τρεις (3) μήνες πριν από την υποβολή τους,

β) τα λοιπά δικαιολογητικά που αφορούν την παράγραφο 2.2.2.2 της παρούσης (παράγραφο 2 του άρθρου 73 του Ν. 4412/2016) εφόσον είναι εν ισχύ κατά το χρόνο υποβολής τους, άλλως, στην περίπτωση που δεν αναφέρεται χρόνος ισχύος, να έχουν εκδοθεί κατά τα οριζόμενα στην προηγούμενη περίπτωση,

γ) τα δικαιολογητικά που αφορούν την παράγραφο 2.2.2.4. της παρούσης (παράγραφο 2 του άρθρου 75 του Ν. 4412/2016), τα αποδεικτικά ισχύουσας εκπροσώπησης σε περίπτωση νομικών προσώπων, και τα πιστοποιητικά αρμόδιας αρχής σχετικά με την ονομαστικοποίηση των μετοχών σε περίπτωση ανωνύμων εταιρειών, εφόσον έχουν εκδοθεί έως τριάντα (30) εργάσιμες ημέρες πριν από την υποβολή τους,

δ) οι ένορκες βεβαιώσεις, εφόσον έχουν συνταχθεί έως τρεις (3) μήνες πριν από την υποβολή τους

και

ε) οι υπεύθυνες δηλώσεις, εφόσον έχουν συνταχθεί μετά την κοινοποίηση της πρόσκλησης για την υποβολή των δικαιολογητικών.»

Τα έγγραφα του παρόντος υποβάλλονται, σύμφωνα με τις διατάξεις του ν. 4250/2014 (Α' 94). Ειδικά τα αποδεικτικά, τα οποία αποτελούν ιδιωτικά έγγραφα, μπορεί να γίνονται αποδεκτά και σε απλή φωτοτυπία, εφόσον συνυποβάλλεται υπεύθυνη δήλωση στην οποία βεβαιώνεται η ακρίβειά τους.

2.3 Κριτήρια Ανάθεσης

2.3.1 Κριτήριο ανάθεσης

Κριτήριο ανάθεσης της Σύμβασης είναι η πλέον συμφέρουσα από οικονομική άποψη προσφορά αποκλειστικά βάσει τιμής που θα δοθεί ως μεγαλύτερο ποσοστό έκπτωσης (%) επί της νόμιμα διαμορφούμενης μέσης τιμής λιανικής πώλησης του Παρατηρητήριου Τιμών Υγρών Καυσίμων του Υπουργείου Ανάπτυξης και Ανταγωνιστικότητας για τον Νομό Θεσσαλονίκης.

2.4 Κατάρτιση - Περιεχόμενο Προσφορών

2.4.1 Γενικοί όροι υποβολής προσφορών

Οι προσφορές υποβάλλονται με βάση τις απαιτήσεις που ορίζονται στο Παράρτημα Α της Διακήρυξης για το σύνολο της προκηρυχθείσας ποσότητας της προμήθειας ανά είδος /τμήμα.

Εναλλακτικές Προσφορές δεν γίνονται δεκτές και απορρίπτονται ως απαράδεκτες. Εάν υποβληθούν τυχόν εναλλακτικές Προσφορές, δεν θα ληφθούν υπόψη. Ο υποψήφιος Οικονομικός Φορέας, ο οποίος θα υποβάλλει τέτοιας φύσης προτάσεις, δεν δικαιούται σε καμία περίπτωση να διαμαρτυρηθεί ή να επικαλεστεί λόγους προσφυγής κατά της απόρριψης των προτάσεων αυτών.

Η ένωση οικονομικών φορέων υποβάλλει κοινή προσφορά, η οποία υπογράφεται υποχρεωτικά ηλεκτρονικά είτε από όλους τους οικονομικούς φορείς που αποτελούν την ένωση, είτε από εκπρόσωπό τους νομίμως εξουσιοδοτημένο. Στην προσφορά, απαραίτητως πρέπει να προσδιορίζεται η έκταση και το είδος της συμμετοχής του (συμπεριλαμβανομένης της κατανομής αμοιβής μεταξύ τους) κάθε μέλους της ένωσης, καθώς και ο εκπρόσωπος/συντονιστής αυτής.

2.4.2 Χρόνος και Τρόπος υποβολής προσφορών

2.4.2.1. Οι προσφορές υποβάλλονται ή αποστέλλονται ταχυδρομικά με συστημένη επιστολή ή courier στο Γραφείο Πρωτοκόλλου του Νοσοκομείου (ισόγειο, κτήριο Διοίκησης, Εξοχή Θεσσαλονίκης Τ.Κ. 570 10) και στη συνέχεια παραδίδονται στο Τμήμα Προμηθειών του Νοσοκομείου (2ος όροφος, κτήριο Διοίκησης) στην αρμόδιο υπάλληλο Μαντούση Άρτεμις (τηλ. 2313 307190, φαξ 2313 307023).

Οι προσφορές υποβάλλονται μέχρι την καταληκτική ημερομηνία και ώρα που ορίζει η παρούσα

διακήρυξη, στην Ελληνική Γλώσσα, σύμφωνα με τα αναφερόμενα στον ν. 4412/2016, μέσα σε καλά σφραγισμένο φάκελο, στον οποίο θα αναγράφονται ευκρινώς:

- α. Η λέξη «ΠΡΟΣΦΟΡΑ» με κεφαλαία γράμματα
- β. Ο πλήρης τίτλος της Υπηρεσίας που διενεργεί το διαγωνισμό
- γ. Ο αριθμός της διακήρυξης: ΑΜ 1/2019
- δ. Η καταληκτική ημερομηνία υποβολής προσφορών
- ε. Τα στοιχεία του οικονομικού φορέα: διεύθυνση, ταχ. κώδικας, τηλέφωνο επικοινωνίας, φαξ και email.

2.4.2.2. Ο χρόνος υποβολής της προσφοράς βεβαιώνεται από αρμόδιο υπάλληλο στο Γραφείο Πρωτοκόλλου του Γ.Ν.Θ. «Γ. Παπανικολάου» (ισόγειο, κτήριο Διοίκησης, Εξοχή Θεσσαλονίκης Τ.Κ. 570 10) μέσω της αναγραφής επί του φακέλου της προσφοράς της ακριβούς ημερομηνίας και ώρας κατάθεσης της προσφοράς.

Για την εμπρόθεσμη υποβολή των προσφορών λαμβάνεται υπόψη η ημερομηνία παράδοσης στο Νοσοκομείο και όχι η ημερομηνία σφραγίδας του ταχυδρομείου ή παραλαβής του φακέλου από το courier.

Προσφορές που περιέρχονται στο Νοσοκομείο με οποιονδήποτε τρόπο πριν από την καταληκτική ημερομηνία και ώρα κατάθεσης δεν αποσφραγίζονται αλλά φυλάσσονται από την Υπηρεσία και παραδίδονται στην Επιτροπή Διαγωνισμού. Προσφορές που υποβάλλονται εκπρόθεσμα απορρίπτονται ως μη κανονικές.

2.4.2.3. Οι οικονομικοί φορείς υποβάλλουν με την προσφορά τους στον **κυρίως φάκελο** τα ακόλουθα:

- α)** έναν **κλειστό (υπο)φάκελο** με την ένδειξη «Δικαιολογητικά Συμμετοχής – Τεχνική Προσφορά» στον οποίο περιλαμβάνονται, **απαραίτητα σε δύο αντίγραφα** (πρωτότυπο και αντίγραφο), σε χωριστούς φακέλους, τα απαιτούμενα δικαιολογητικά της παραγράφου **2.4.3** της παρούσας διακήρυξης και η τεχνική προσφορά, σύμφωνα με τις διατάξεις της κείμενης νομοθεσίας και την παρούσα.
- β)** έναν **κλειστό (υπο)φάκελο** με την ένδειξη «Οικονομική Προσφορά» στον οποίο περιλαμβάνεται, **απαραίτητα σε δύο αντίγραφα** (πρωτότυπο και αντίγραφο), η οικονομική προσφορά του οικονομικού φορέα.

Οι ως άνω ξεχωριστοί σφραγισμένοι φάκελοι φέρουν επίσης τις ενδείξεις του κυρίως φακέλου (βλ. παράγραφο 2.4.2.1).

Σε περίπτωση, που τα τεχνικά στοιχεία της προσφοράς δεν είναι δυνατόν, λόγω όγκου, να τοποθετηθούν στον κυρίως φάκελο, τότε αυτά συσκευάζονται ιδιαίτερα και ακολουθούν τον κυρίως φάκελο με την ένδειξη «ΠΑΡΑΡΤΗΜΑ ΠΡΟΣΦΟΡΑΣ» και τις λοιπές ενδείξεις του κυρίως φακέλου.

Από τον προσφέροντα δηλώνονται τα στοιχεία εκείνα της προσφοράς του, που έχουν εμπιστευτικό

χαρακτήρα, σύμφωνα με τα οριζόμενα στο άρθρο 21 του ν. 4412/16. Εφόσον ένας οικονομικός φορέας χαρακτηρίζει πληροφορίες ως εμπιστευτικές, λόγω ύπαρξης τεχνικού ή εμπορικού απορρήτου, στη σχετική δήλωσή του, αναφέρει ρητά όλες τις σχετικές διατάξεις νόμου ή διοικητικές πράξεις που επιβάλλουν την εμπιστευτικότητα της συγκεκριμένης πληροφορίας. Δεν χαρακτηρίζονται ως εμπιστευτικές πληροφορίες σχετικά με τις τιμές μονάδος, τις προσφερόμενες ποσότητες, την οικονομική προσφορά και τα στοιχεία της τεχνικής προσφοράς που χρησιμοποιούνται για την αξιολόγησή της.

2.4.3 Περιεχόμενα Φακέλου «Δικαιολογητικά Συμμετοχής- Τεχνική Προσφορά»

Τα στοιχεία και δικαιολογητικά για τη συμμετοχή των προσφερόντων στη διαγωνιστική διαδικασία περιλαμβάνουν:

1) Το τυποποιημένο έντυπο υπεύθυνης δήλωσης (Τ.Ε.Υ.Δ.), όπως προβλέπεται στην παρ. 4 του άρθρου 79 του ν. 4412/2016, σύμφωνα με την παράγραφο 2.2.8.1. της παρούσας διακήρυξης. Σημειώνεται ότι το Τυποποιημένο Έντυπο Υπεύθυνης Δήλωσης (ΤΕΥΔ) διατίθεται με τη μορφή .html και .pdf, ως ανεξάρτητο παράρτημα, από το τεύχος διακήρυξης με την προϋπόθεση ότι μέσω της ηλεκτρονικής υπηρεσίας **Promitheus ESPDint**, στη διαδικτυακή πύλη «<http://www.promitheus.gov.gr>» οφείλουν οι υποψήφιοι συμμετέχοντες να το συμπληρώσουν, να το υπογράψουν και να το υποβάλλουν. Περισσότερες λεπτομέρειες, πληροφορίες και οδηγίες θα βρείτε στο «Promitheus ESPDint – ηλεκτρονικές υπηρεσίες ΕΕΕΕΣ/εΤΕΥΔ» της παρούσας διαδικτυακής πύλης.

Η ημερομηνία του τυποποιημένου εντύπου υπεύθυνης δήλωσης (ΤΕΥΔ), μπορεί να είναι έως δέκα (10) ημέρες πριν την καταληκτική ημερομηνία υποβολής των προσφορών (δεν απαιτείται βεβαίωση του γνησίου της υπογραφής από αρμόδια διοικητική αρχή ή τα ΚΕΠ).

Οι ενώσεις οικονομικών φορέων που υποβάλλουν κοινή προσφορά, υποβάλλουν το ΤΕΥΔ για κάθε οικονομικό φορέα που συμμετέχει στην ένωση.

2.4.3.1. Οι οικονομικοί φορείς υποβάλλουν με την προσφορά τους στον **κυρίως φάκελο** τα ακόλουθα:

α) έναν **κλειστό (υπο)φάκελο** με την ένδειξη «Δικαιολογητικά Συμμετοχής – Τεχνική Προσφορά» στον οποίο περιλαμβάνονται, **απαραίτητα σε δύο αντίγραφα** (πρωτότυπο και αντίγραφο), σε χωριστούς φακέλους, τα απαιτούμενα δικαιολογητικά της παραγράφου **2.4.3** της παρούσας διακήρυξης και η τεχνική προσφορά, σύμφωνα με τις διατάξεις της κείμενης νομοθεσίας και την παρούσα.

β) έναν **κλειστό (υπο)φάκελο** με την ένδειξη «Οικονομική Προσφορά» στον οποίο περιλαμβάνεται, **απαραίτητα σε δύο αντίγραφα** (πρωτότυπο και αντίγραφο), η οικονομική προσφορά του οικονομικού φορέα.

Οι ως άνω ξεχωριστοί σφραγισμένοι φάκελοι φέρουν επίσης τις ενδείξεις του κυρίως φακέλου (βλ. παράγραφο 2.4.2.1).

Σε περίπτωση, που τα τεχνικά στοιχεία της προσφοράς δεν είναι δυνατόν, λόγω όγκου, να

τοποθετηθούν στον κυρίως φάκελο, τότε αυτά συσκευάζονται ιδιαίτερα και ακολουθούν τον κυρίως φάκελο με την ένδειξη «ΠΑΡΑΡΤΗΜΑ ΠΡΟΣΦΟΡΑΣ» και τις λοιπές ενδείξεις του κυρίως φακέλου.

Από τον προσφέροντα δηλώνονται τα στοιχεία εκείνα της προσφοράς του, που έχουν εμπιστευτικό χαρακτήρα, σύμφωνα με τα οριζόμενα στο άρθρο 21 του ν. 4412/16. Εφόσον ένας οικονομικός φορέας χαρακτηρίζει πληροφορίες ως εμπιστευτικές, λόγω ύπαρξης τεχνικού ή εμπορικού απορρήτου, στη σχετική δήλωσή του, αναφέρει ρητά όλες τις σχετικές διατάξεις νόμου ή διοικητικές πράξεις που επιβάλλουν την εμπιστευτικότητα της συγκεκριμένης πληροφορίας. Δεν χαρακτηρίζονται ως εμπιστευτικές πληροφορίες σχετικά με τις τιμές μονάδος, τις προσφερόμενες ποσότητες, την οικονομική προσφορά και τα στοιχεία της τεχνικής προσφοράς που χρησιμοποιούνται για την αξιολόγησή της.

2.4.4. Περιεχόμενα Φακέλου «Δικαιολογητικά Συμμετοχής- Τεχνική Προσφορά»

Τα στοιχεία και δικαιολογητικά για τη συμμετοχή των προσφερόντων στη διαγωνιστική διαδικασία περιλαμβάνουν:

1) Το τυποποιημένο έντυπο υπεύθυνης δήλωσης (Τ.Ε.Υ.Δ.), όπως προβλέπεται στην παρ. 4 του άρθρου 79 του ν. 4412/2016, σύμφωνα με την παράγραφο 2.2.7.1. της παρούσας διακήρυξης. Οι προσφέροντες συμπληρώνουν το σχετικό πρότυπο ΤΕΥΔ το οποίο έχει αναρτηθεί, στην ιστοσελίδα του Γ.Ν.Θ. «Γ. Παπανικολάου» <http://gpapanikolaou.gr/> και αποτελεί αναπόσπαστο τμήμα της διακήρυξης (Παράρτημα VI).

Η ημερομηνία του τυποποιημένου εντύπου υπεύθυνης δήλωσης (ΤΕΥΔ), μπορεί να είναι έως δέκα (10) ημέρες πριν την καταληκτική ημερομηνία υποβολής των προσφορών (δεν απαιτείται βεβαίωση του γνησίου της υπογραφής από αρμόδια διοικητική αρχή ή τα ΚΕΠ).

Οι ενώσεις οικονομικών φορέων που υποβάλλουν κοινή προσφορά, υποβάλλουν το ΤΕΥΔ για κάθε οικονομικό φορέα που συμμετέχει στην ένωση.

2) Πλήρης αναλυτική τεχνική περιγραφή για κάθε είδος για το οποίο κατατίθεται προσφορά. Η τεχνική προσφορά θα πρέπει να καλύπτει όλες τις απαιτήσεις και τις προδιαγραφές, που έχουν τεθεί από την αναθέτουσα αρχή με το κεφάλαιο «Απαιτήσεις-Τεχνικές Προδιαγραφές» του Παραρτήματος Ι της Διακήρυξης, περιγράφοντας ακριβώς πώς οι συγκεκριμένες απαιτήσεις και προδιαγραφές πληρούνται. Περιλαμβάνει ιδίως τα έγγραφα και δικαιολογητικά (π.χ. φυλλάδια με τα τεχνικά χαρακτηριστικά, πιστοποιητικά, εγχειρίδια, δηλώσεις συμμόρφωσης, βεβαιώσεις), βάσει των οποίων θα αξιολογηθεί η καταλληλότητα των προσφερόμενων ειδών και υπηρεσιών, με βάση το κριτήριο ανάθεσης, σύμφωνα με τα αναλυτικώς αναφερόμενα στο ως άνω Παράρτημα.

3) Υπεύθυνη δήλωση της παρ. 4 του άρθρου 8 του ν. 1599/1986, υπογεγραμμένη από νόμιμο εκπρόσωπο, με την οποία να δηλώνονται τα αναφερόμενα στο Παράρτημα V (Υπεύθυνη Δήλωση Β' συμμόρφωσης της προσφοράς με τους όρους της διακήρυξης).

4) Αναλυτικό φύλλο συμμόρφωσης - τεκμηρίωσης, με το οποίο δίνονται αναλυτικές απαντήσεις με σχετικές παραπομπές σε όλα τα σημεία των Απαιτήσεων-Τεχνικών Προδιαγραφών του Παραρτήματος Ι (Τεχνική Περιγραφή) της παρούσας καθώς και σε κάθε άλλη τεχνική απαίτηση και

όρους της διακήρυξης (γενικών, ειδικών, τεχνικών προδιαγραφών, κτλ.), σύμφωνα με το υπόδειγμα και τις επεξηγήσεις στο Παράρτημα ΙΙΙ.

5) Αντίγραφο οικονομικής προσφοράς χωρίς τιμή. Το αντίγραφο της οικονομικής προσφοράς χωρίς οικονομικά στοιχεία (να μην αναγράφονται τιμές) δεν θα πρέπει να έχει καμία διαφοροποίηση επί του κειμένου με αυτό της πρωτότυπης οικονομικής προσφοράς.

Οι οικονομικοί φορείς αναφέρουν το τμήμα της σύμβασης που προτίθενται να αναθέσουν υπό μορφή υπεργολαβίας σε τρίτους, καθώς και τους υπεργολάβους που προτείνουν.

Επιπλέον, οι συμμετέχοντες οικονομικοί φορείς οφείλουν τα στοιχεία, που συνθέτουν την προσφορά τους (φύλλο συμμόρφωσης, πιστοποιητικά, υπεύθυνες δηλώσεις κ.λ.π.), να κατατεθούν σαρωμένα σε ηλεκτρονική μορφή, με τη χρήση οπτικού δίσκου. Όταν υπάρχουν διαφοροποιήσεις μεταξύ των έντυπων και των ηλεκτρονικών στοιχείων, κατασχύουν αυτά που υποβάλλονται σε έντυπη μορφή.

2.4.5. Περιεχόμενα Φακέλου «Οικονομική Προσφορά» / Τρόπος σύνταξης και υποβολής οικονομικών προσφορών

Η Οικονομική Προσφορά συντάσσεται με βάση το αναγραφόμενο στην παρούσα κριτήριο ανάθεσης (πλέον συμφέρουσα από οικονομική άποψη προσφορά αποκλειστικά βάσει τιμής) ως εξής:

- Η προσφερόμενη τιμή θα πρέπει να προκύπτει με σαφήνεια.

Στην τιμή περιλαμβάνονται οι υπέρ τρίτων κρατήσεις, ως και κάθε άλλη επιβάρυνση, σύμφωνα με την κείμενη νομοθεσία, για παράδοση και εγκατάσταση του υλικού ή της παρεχόμενης προμήθειας στον τόπο και με τον τρόπο, που προβλέπεται στα έγγραφα της σύμβασης, εκτός του Φ.Π.Α. στο οποίο υπάγατε το είδος, ο οποίος θα αναγράφεται χωριστά και θα βαρύνει το Νοσοκομείο.

- Οι προσφερόμενες τιμές θα δοθούν σε ευρώ (EURO) και θα αναγράφονται αριθμητικώς και ολογράφως. Σε περίπτωση διαφοροποίησης μεταξύ της αναγραφόμενης τιμής αριθμητικώς και ολογράφως, λαμβάνεται υπόψη η τιμή ολογράφως.
- Σε περιπτώσεις υπηρεσιών που προσφέρονται δωρεάν, θα αναγράφεται στην οικεία θέση της οικονομικής προσφοράς η ένδειξη «ΔΩΡΕΑΝ». Εάν έχει παραλειφθεί η αναγραφή τιμής, ακόμη και αν δεν υπάρχει η ένδειξη «ΔΩΡΕΑΝ», θεωρείται αμαχητώς ότι οι υπηρεσίες έχουν προσφερθεί δωρεάν.
- Η προσφερόμενη τιμή με τον αναλογούντα Φ.Π.Α., επί ποινή αποκλεισμού, δεν πρέπει να ξεπερνά τον επιμέρους προϋπολογισμό του σκέλους του διαγωνισμού που συμμετέχει ο οικονομικός φορέας.
- Οι τιμές της προσφοράς είναι δεσμευτικές για τον συμμετέχοντα μέχρι την ολοκλήρωση της σύμβασης. Οι προσφερόμενες τιμές είναι σταθερές καθ' όλη τη διάρκεια της σύμβασης και δεν αναπροσαρμόζονται. Αποκλείεται οποιαδήποτε αναθεώρηση των τιμών της προσφοράς και οποιαδήποτε αξίωση του συμμετέχοντα πέραν του προσφερόμενου αντίτιμου των υπηρεσιών

που θα προσφέρει βάσει των τιμών της προσφοράς του μέχρι την οριστική παραλαβή των ειδών και την αποπληρωμή τους.

- Σύμφωνα με τα άρθρα 13 & 14 του Ν.3918/2-3-2011, οι συμμετέχοντες στη διαδικασία του διαγωνισμού υποχρεούνται στην οικονομική τους προσφορά (σε χωριστή στήλη) να αναγράψουν τις τιμές του Παρατηρητήριου Τιμών και τον Α/Α κατά την ημερομηνία κατάθεσης της προσφοράς καθώς και τον κωδικό GMDN με τον οποίο παρακολουθούνται. **Σε περίπτωση που κάποιο είδος ή υπηρεσία δεν παρακολουθείται από το Παρατηρητήριο Τιμών αυτό θα δηλώνεται σε υπεύθυνη δήλωση (Παράρτημα V, Υπεύθυνη Δήλωση Β' συμμόρφωσης της προσφοράς με τους όρους της διακήρυξης).**
- Ως απαράδεκτες θα απορρίπτονται προσφορές στις οποίες: α) δεν δίνεται τιμή σε ΕΥΡΩ ή που καθορίζεται σχέση ΕΥΡΩ προς ξένο νόμισμα, β) δεν προκύπτει με σαφήνεια η προσφερόμενη τιμή, με την επιφύλαξη της παρ. 4 του άρθρου 102 του ν. 4412/2016, γ) η τιμή υπερβαίνει τον προϋπολογισμό της σύμβασης και δ) η προσφερόμενη τιμή είναι ανώτερη του Παρατηρητήριου Τιμών.

Όταν οι οικονομικές προσφορές φαίνονται ασυνήθιστα χαμηλές σε σχέση με τα αγαθά ή τις υπηρεσίες, οι αναθέτουσες αρχές απαιτούν από τους οικονομικούς φορείς να εξηγήσουν την τιμή ή το κόστος που προτείνουν στην προσφορά τους, εντός αποκλειστικής προθεσμίας κατά ανώτατο όριο δέκα (10) ημερών από την κοινοποίηση της σχετικής πρόσκλησης της αναθέτουσας αρχής. Οι ανωτέρω εξηγήσεις μπορεί να αφορούν ιδίως: α) τα οικονομικά χαρακτηριστικά της μεθόδου κατασκευής, της διαδικασίας παρασκευής ή των παρεχόμενων υπηρεσιών, β) τις επιλεγείσες τεχνικές λύσεις ή τις εξαιρετικά ευνοϊκές συνθήκες που διαθέτει ο προσφέρων για την παροχή των προϊόντων ή την παροχή των υπηρεσιών, γ) την πρωτοτυπία των αγαθών ή των υπηρεσιών που προτείνονται από τον προσφέροντα, δ) το ενδεχόμενο χορήγησης κρατικής ενίσχυσης στον προσφέροντα.

2.4.6. Χρόνος ισχύος των προσφορών

Οι υποβαλλόμενες προσφορές ισχύουν και δεσμεύουν τους οικονομικούς φορείς για **διάστημα εκατό είκοσι (120) ημερών** από την επόμενη της διενέργειας του διαγωνισμού. Προσφορά η οποία ορίζει χρόνο ισχύος μικρότερο από τον ανωτέρω προβλεπόμενο απορρίπτεται.

Η ισχύς της προσφοράς μπορεί να παρατείνεται εγγράφως, με τη σύμφωνη γνώμη του συμμετέχοντος, εφόσον τούτο ζητηθεί από την αναθέτουσα αρχή πριν από τη λήξη της, κατ' ανώτατο όριο για χρονικό διάστημα ίσο με το προβλεπόμενο από τη διακήρυξη. Περαιτέρω παράταση της ισχύος της προσφοράς μπορεί να λάβει χώρα σύμφωνα με τα οριζόμενα στο άρθρο 97 παρ. 4 του Ν.4412/2016. Μετά τη λήξη και του παραπάνω ανώτατου ορίου χρόνου παράτασης ισχύος της προσφοράς, τα αποτελέσματα της διαδικασίας ανάθεσης ματαιώνονται, εκτός αν η αναθέτουσα αρχή κρίνει, κατά περίπτωση, αιτιολογημένα, ότι η συνέχιση της διαδικασίας εξυπηρετεί το δημόσιο συμφέρον, οπότε οι οικονομικοί φορείς που συμμετέχουν στη διαδικασία μπορούν να επιλέξουν είτε να παρατείνουν την προσφορά και την εγγύηση συμμετοχής τους, εφόσον τους ζητηθεί πριν την πάροδο του ανωτέρω ανώτατου ορίου παράτασης της προσφοράς τους είτε όχι.

Στην τελευταία περίπτωση, η διαδικασία συνεχίζεται με όσους παρέτειναν τις προσφορές τους και αποκλείονται οι λοιποί οικονομικοί φορείς.

2.4.7. Λόγοι απόρριψης προσφορών

Η αναθέτουσα αρχή με βάση τα αποτελέσματα του ελέγχου και της αξιολόγησης των προσφορών, απορρίπτει, σε κάθε περίπτωση, προσφορά:

α) η οποία δεν υποβάλλεται εμπρόθεσμα, με τον τρόπο και με το περιεχόμενο που ορίζεται πιο πάνω και συγκεκριμένα στις παραγράφους 2.4.1 (Γενικοί όροι υποβολής προσφορών), 2.4.2. (Χρόνος και τρόπος υποβολής προσφορών), 2.4.3. (Περιεχόμενο φακέλων δικαιολογητικών συμμετοχής, τεχνική προσφορά), 2.4.4. (Περιεχόμενο φακέλου οικονομικής προσφοράς / Τρόπος σύνταξης και υποβολής οικονομικών προσφορών), 2.4.5. (Χρόνος ισχύος προσφορών), 3.1. (Αποσφράγιση και αξιολόγηση προσφορών), 3.2 (Πρόσκληση υποβολής δικαιολογητικών προσωρινού αναδόχου) της παρούσας,

β) η οποία περιέχει ατέλειες, ελλείψεις, ασάφειες ή σφάλματα, εφόσον αυτά δεν επιδέχονται συμπλήρωση ή διόρθωση ή εφόσον επιδέχονται συμπλήρωση ή διόρθωση, δεν έχουν αποκατασταθεί κατά την αποσαφήνιση και τη συμπλήρωσή της σύμφωνα με την παράγραφο 3.1.1. της παρούσας διακήρυξης,

γ) για την οποία ο προσφέρων δεν έχει παράσχει τις απαιτούμενες εξηγήσεις, εντός της προκαθορισμένης προθεσμίας ή η εξήγηση δεν είναι αποδεκτή από την αναθέτουσα αρχή σύμφωνα με την παράγραφο 3.1.1. της παρούσας και το άρθρο 102 του ν. 4412/2016,

δ) η οποία είναι εναλλακτική προσφορά,

ε) η οποία υποβάλλεται από έναν προσφέροντα που έχει υποβάλλει δύο ή περισσότερες προσφορές. Ο περιορισμός αυτός ισχύει, υπό τους όρους της παραγράφου 2.2.2.3 περ. γ της παρούσας (περ. γ' της παρ. 4 του άρθρου 73 του ν. 4412/2016) και στην περίπτωση ενώσεων οικονομικών φορέων με κοινά μέλη, καθώς και στην περίπτωση οικονομικών φορέων που συμμετέχουν είτε αυτοτελώς είτε ως μέλη ενώσεων.

ζ) η οποία είναι υπό αίρεση,

η) η οποία θέτει όρο αναπροσαρμογής,

θ) η οποία παρουσιάζει ελλείψεις ως προς τα δικαιολογητικά που ζητούνται από τα έγγραφα της παρούσας διακήρυξης και αποκλίσεις ως προς τους όρους και τις τεχνικές προδιαγραφές της σύμβασης.

2.4.8. Εχεμύθεια

1. Η αναθέτουσα αρχή δεν αποκαλύπτει πληροφορίες που της έχουν διαβιβάσει οικονομικοί φορείς και τις οποίες έχουν χαρακτηρίσει ως εμπιστευτικές, συμπεριλαμβανομένων, ενδεικτικά, των τεχνικών ή εμπορικών απορρήτων και των εμπιστευτικών πτυχών των προσφορών εκτός αν

προβλέπεται άλλως στο Ν. 4412/2016 ή σε άλλες διατάξεις, ιδίως στο άρθρο 1 του Π.Δ.. 28/2015 (Α' 34) και στο άρθρο 24 του Ν. 2121/1993 (Α' 25), και με την επιφύλαξη των υποχρεώσεων σχετικά με τη δημοσιοποίηση των συναπτόμενων συμβάσεων και την ενημέρωση των υποψηφίων και των προσφερόντων,

2. Οι αναθέτουσες αρχές μπορούν να επιβάλλουν απαιτήσεις στους οικονομικούς φορείς, με σκοπό την προστασία του εμπιστευτικού χαρακτήρα των πληροφοριών, τις οποίες παρέχουν οι αναθέτουσες αρχές καθ' όλη τη διαδικασία σύναψης συμβάσεων. Μπορούν επίσης να απαιτήσουν από τους οικονομικούς φορείς να διασφαλίζουν την τήρηση των απαιτήσεων αυτών από το προσωπικό τους, τους υπεργολάβους τους και κάθε άλλο τρίτο πρόσωπο που χρησιμοποιούν κατά την ανάθεση ή εκτέλεση της σύμβασης.
3. Εφόσον ένας οικονομικός φορέας χαρακτηρίζει πληροφορίες ως εμπιστευτικές, λόγω ύπαρξης τεχνικού ή εμπορικού απορρήτου, στη σχετική δήλωσή του, αναφέρει ρητά όλες τις σχετικές διατάξεις νόμου ή διοικητικές πράξεις που επιβάλλουν την εμπιστευτικότητα της συγκεκριμένης πληροφορίας.
4. Δεν χαρακτηρίζονται ως εμπιστευτικές πληροφορίες σχετικά με τις τιμές μονάδος, τις προσφερόμενες ποσότητες, την οικονομική προσφορά και τα στοιχεία της τεχνικής προσφοράς που χρησιμοποιούνται για την αξιολόγησή της.
5. Το δικαίωμα πρόσβασης στα έγγραφα των προσφορών άλλων οικονομικών φορέων ασκείται, σύμφωνα με τους όρους του άρθρου 1 του άρθρου πρώτου του π.δ. 28/2015 (Α'34).

3. ΔΙΕΝΕΡΓΕΙΑ ΔΙΑΔΙΚΑΣΙΑΣ - ΑΞΙΟΛΟΓΗΣΗ ΠΡΟΣΦΟΡΩΝ

3.1 Αποσφράγιση και αξιολόγηση προσφορών

3.1.1 Αποσφράγιση προσφορών

Η αποσφράγιση των προσφορών γίνεται δημόσια από το αρμόδιο συλλογικό όργανο διενέργειας του διαγωνισμού και αξιολόγησης των αποτελεσμάτων αυτού (Επιτροπή Διαγωνισμού). Κατά τη διενέργεια του διαγωνισμού δικαιούνται να παρίστανται οι προσφέροντες ή οι νόμιμοι εκπρόσωποι τους εφόσον είναι εφοδιασμένοι με σχετική εξουσιοδότηση. Οι παριστάμενοι στη διαδικασία επιδεικνύουν αστυνομική ταυτότητα ή άλλο ισοδύναμο έγγραφο ταυτοποίησης και παραστατικό εκπροσώπησης.

3.1.2 Αξιολόγηση προσφορών

Η Επιτροπή προβαίνει στην έναρξη της διαδικασίας αποσφράγισης των φακέλων των προσφορών την ημερομηνία και ώρα που ορίζεται από τη διακήρυξη, ακολουθώντας τα εξής στάδια:

- Αποσφραγίζονται οι κυρίως φάκελοι, ο φάκελος δικαιολογητικών συμμετοχής - τεχνικών προσφορών και οικονομικής προσφοράς και μονογράφονται από την Επιτροπή ανά φύλλο.
- Η επιτροπή καταχωρεί όσους υπέβαλαν προσφορές, καθώς και τα υποβληθέντα αυτών δικαιολογητικά και τα αποτελέσματα του ελέγχου αυτών σε πρακτικό, το οποίο υπογράφεται από τα μέλη του οργάνου.
- Σε επόμενο στάδιο, η Επιτροπή προβαίνει σε αξιολόγηση της τεχνικής προσφοράς σύμφωνα με τις απαιτήσεις των εγγράφων της σύμβασης και καταχωρούνται σε πρακτικό, το οποίο υπογράφεται από τα μέλη του αρμόδιου συλλογικού οργάνου.
- Ακολούθως, η Επιτροπή ελέγχει τις οικονομικές προσφορές, συντάσσει τον σχετικό πίνακα τιμών με την σειρά κατάταξης των προσφορών και γνωμοδοτεί για τον/τους προσωρινό/ούς ανάδοχο/ους συντάσσοντας σχετικό προϊόν.
- Σε περίπτωση ισότιμων προσφορών, για ένα ή περισσότερα είδη, η Υπηρεσία επιλέγει τον προσωρινό ανάδοχο με κλήρωση μεταξύ των οικονομικών φορέων που υπέβαλαν ισότιμες προσφορές. Η κλήρωση γίνεται ενώπιον της Επιτροπής Διαγωνισμού και παρουσία των οικονομικών φορέων που έχουν προσφέρει την ίδια τιμή.
- Τα παραπάνω στάδια δύναται να καταγραφούν σε ένα ή περισσότερα πρακτικά. Τα πρακτικά με τα αποτελέσματα των ανωτέρω σταδίων επικυρώνονται με μία (1) απόφαση του αποφαινόμενου οργάνου της Αναθέτουσας Αρχής, η οποία κοινοποιείται με επιμέλεια αυτής σε όλους τους προσφέροντες.
- Κατά της ανωτέρω απόφασης χωρεί ένσταση, σύμφωνα με το άρθρο 127 του Ν.4412/2016 και τα ειδικότερα οριζόμενα στο άρθρο 3.4 της παρούσας.
- Η αναθέτουσα αρχή μπορεί να καλέσει τους οικονομικούς φορείς να συμπληρώσουν ή να διευκρινίσουν τα έγγραφα ή δικαιολογητικά, που έχουν υποβληθεί, ή να διευκρινίσουν το

περιεχόμενο της τεχνικής ή οικονομικής προσφοράς τους, σύμφωνα με το άρθρο 102 του ν. 4412/2016.

- Επιπλέον, στην περίπτωση που οι προσφορές φαίνονται ασυνήθιστα χαμηλές σε σχέση με το αντικείμενο της σύμβασης, η αναθέτουσα αρχή απαιτεί από τους οικονομικούς φορείς να εξηγήσουν την τιμή ή το κόστος, που προτείνουν στην προσφορά τους, εντός αποκλειστικής προθεσμίας, κατά ανώτατο όριο δέκα (10) ημερών από την κοινοποίηση της σχετικής πρόσκλησης. Στην περίπτωση αυτή εφαρμόζονται τα άρθρα 88 και 89 ν. 4412/2016. Η κρίση της αναθέτουσας αρχής σχετικά με τις ασυνήθιστα χαμηλές προσφορές και την αποδοχή ή όχι των σχετικών εξηγήσεων εκ μέρους των προσφερόντων ενσωματώνεται στην ως κατωτέρω ενιαία απόφαση.

3.2 Πρόσκληση υποβολής δικαιολογητικών προσωρινού αναδόχου - Δικαιολογητικά προσωρινού αναδόχου

Μετά την αξιολόγηση των προσφορών, κατά το άρθρο 100 του Ν.4412/2016, η Αναθέτουσα Αρχή ειδοποιεί εγγράφως τον προσφέροντα στον οποίο πρόκειται να γίνει η κατακύρωση («προσωρινό ανάδοχο») για να υποβάλει εντός προθεσμίας δεκαπέντε (15) ημερών από την κοινοποίηση της σχετικής έγγραφης ειδοποίησης σε αυτόν, τα πρωτότυπα ή αντίγραφα, σύμφωνα με τις διατάξεις του άρθρου 1 του ν. 4250/2014, των δικαιολογητικών που αποδεικνύουν τα όσα δηλώθηκαν στο ΤΕΥΔ. Τα δικαιολογητικά υποβάλλονται εμπρόθεσμα σε σφραγισμένο φάκελο, ο οποίος παραδίδεται στην αρμόδια Επιτροπή.

Στον προαναφερόμενο φάκελο πρέπει να αναγράφονται ευκρινώς:

- «ΦΑΚΕΛΟΣ ΔΙΚΑΙΟΛΟΓΗΤΙΚΩΝ ΠΟΥ ΥΠΟΒΑΛΛΟΝΤΑΙ ΚΑΤΑ ΤΟ ΣΤΑΔΙΟ ΤΗΣ ΚΑΤΑΚΥΡΩΣΗΣ».
- «Να μην ανοιχθεί από την ταχυδρομική υπηρεσία ή τη γραμματεία».
- Ο πλήρης τίτλος της αρμόδιας Υπηρεσίας που διενεργεί το διαγωνισμό.
- Το αντικείμενο του διαγωνισμού.
- Η ημερομηνία αποσφράγισης του φακέλου.
- Τα στοιχεία του αποστολέα.

Το Νοσοκομείο δεν αναλαμβάνει καμία ευθύνη για τυχόν καθυστέρηση στην άφιξη του φακέλου, από οποιαδήποτε αιτία, που αποστέλλεται με τον ως άνω τρόπο. Ο φάκελος που είτε υποβλήθηκε μετά την καθορισμένη ημερομηνία είτε δεν έφθασε έγκαιρα στο Νοσοκομείο, θα επιστρέφεται στον Προσφέροντα χωρίς να έχει αποσφραγισθεί.

Αν κατά τον έλεγχο των ως άνω δικαιολογητικών διαπιστωθεί ότι δεν προσκομισθούν ή υπάρχουν ελλείψεις σε αυτά που υποβλήθηκαν παρέχεται προθεσμία στον προσωρινό ανάδοχο να τα προσκομίσει ή να τα συμπληρώσει εντός πέντε (5) ημερών από την κοινοποίηση σχετικής έγγραφης ειδοποίησης σε αυτόν. Η Αναθέτουσα Αρχή μπορεί να παρατείνει την ως άνω προθεσμία, εφόσον αιτιολογείται αυτό επαρκώς και κατ' ανώτατο όριο για πέντε (5) επιπλέον ημέρες.

Απορρίπτεται η προσφορά του προσωρινού αναδόχου και η κατακύρωση γίνεται στον

προσφέροντα που υπέβαλε την αμέσως επόμενη πλέον συμφέρουσα από οικονομική άποψη προσφορά, τηρουμένης της ανωτέρω διαδικασίας, εάν:

- i) κατά τον έλεγχο των παραπάνω δικαιολογητικών διαπιστωθεί ότι τα στοιχεία που δηλώθηκαν με το Τ.Ε.Υ.Δ., είναι ψευδή ή ανακριβή, ή
- ii) δεν υποβληθούν στο προκαθορισμένο χρονικό διάστημα τα απαιτούμενα πρωτότυπα ή αντίγραφα των παραπάνω δικαιολογητικών ή
- iii) από τα δικαιολογητικά που προσκομίσθηκαν νομίμως και εμπροθέσμως, δεν αποδεικνύονται οι όροι και οι προϋποθέσεις συμμετοχής σύμφωνα με τα άρθρα 2.2.2 (λόγοι αποκλεισμού) και 2.2.3 έως 2.2.5 (κριτήρια ποιοτικής επιλογής) της παρούσας, τότε εφαρμόζονται, κατά περίπτωση, οι διατάξεις των παρ. 3 έως 5 του άρθρου 103 του Ν. 4412/2016.

Αν κανένας από τους προσφέροντες δεν υποβάλλει αληθή ή ακριβή δήλωση ή δεν προσκομίσει ένα ή περισσότερα από τα απαιτούμενα δικαιολογητικά ή δεν αποδείξει ότι πληροί τα κριτήρια ποιοτικής επιλογής σύμφωνα με τις παραγράφους 2.2.3 -2.2.5 της παρούσας διακήρυξης, η διαδικασία ματαιώνεται.

Η διαδικασία ελέγχου των παραπάνω δικαιολογητικών ολοκληρώνεται με τη σύνταξη πρακτικού την Επιτροπή του Διαγωνισμού και τη διαβίβαση του φακέλου στο αποφαινόμενο όργανο της αναθέτουσας αρχής για τη λήψη απόφασης είτε για την κατακύρωση της σύμβασης είτε για τη ματαίωση της διαδικασίας είτε για την κήρυξη του προσωρινού αναδόχου ως εκπώτου. Τα αποτελέσματα του ελέγχου των παραπάνω δικαιολογητικών και της εισήγησης της Επιτροπής επικυρώνονται με την απόφαση κατακύρωσης.

3.3 Κατακύρωση - σύναψη σύμβασης

Η αναθέτουσα αρχή κοινοποιεί την απόφαση κατακύρωσης, μαζί με αντίγραφο όλων των πρακτικών της διαδικασίας ελέγχου και αξιολόγησης των προσφορών, σε κάθε προσφέροντα που έχει υποβάλει αποδεκτή προσφορά, σύμφωνα με το άρθρο 100 του ν. 4412/2016, εκτός από τον προσωρινό ανάδοχο.

Τα έννομα αποτελέσματα της απόφασης κατακύρωσης και ιδίως η σύναψη της σύμβασης επέρχονται εφόσον γίνει κοινοποίηση της απόφασης κατακύρωσης στον προσωρινό ανάδοχο και αυτός υποβάλει επικαιροποιημένα τα δικαιολογητικά κατακύρωσης, έπειτα από σχετική πρόσκληση.

Η αναθέτουσα αρχή προσκαλεί τον ανάδοχο να προσέλθει για την υπογραφή του Συμφωνητικού, εντός προθεσμίας δεκαπέντε (15) ημερών από την κοινοποίηση σχετικής έγγραφης ειδικής πρόσκλησης, προσκομίζοντας εγγύηση καλής εκτέλεσης και επικαιροποιημένα τα δικαιολογητικά κατακύρωσης (εφόσον υφίσταται αλλαγή). Το συμφωνητικό έχει αποδεικτικό χαρακτήρα.

Η προθεσμία της προηγούμενης παραγράφου αναστέλλεται για όσο χρόνο κωλύεται η σύναψη της σύμβασης, λόγω της ύπαρξης προθεσμίας για την άσκηση έντασης από άλλο διαγωνιζόμενο, ή λόγω της ύπαρξης προθεσμίας για την άσκηση αίτησης ασφαλιστικών μέτρων. Ομοίως, η

προθεσμία υπογραφής της σύμβασης αναστέλλεται για όσο χρόνο ενδεχομένως ανασταλεί περαιτέρω η σύναψη της σύμβασης, κατόπιν άσκησης αίτησης ασφαλιστικών μέτρων ή έκδοσης προσωρινής διαταγής ή δικαστικής απόφασης με την οποία διατάσσονται ασφαλιστικά μέτρα.

Στην περίπτωση που ο ανάδοχος δεν προσέλθει να υπογράψει το ως άνω συμφωνητικό μέσα στην τεθείσα προθεσμία, κηρύσσεται έκπτωτος και η κατακύρωση, με την ίδια διαδικασία, γίνεται στον προσφέροντα που υπέβαλε την αμέσως επόμενη πλέον συμφέρουσα από οικονομική άποψη προσφορά.

3.4 Ενστάσεις

Κάθε ενδιαφερόμενος, ο οποίος έχει ή είχε συμφέρον να του ανατεθεί η συγκεκριμένη σύμβαση και έχει ή είχε υποστεί ή ενδέχεται να υποστεί ζημία από εκτελεστή πράξη ή παράλειψη της αναθέτουσας αρχής κατά παράβαση της νομοθεσίας της Ευρωπαϊκής Ένωσης ή της εσωτερικής νομοθεσίας, δικαιούται να ασκήσει ένσταση κατά της σχετικής πράξης ή παράλειψης της αναθέτουσας αρχής, προσδιορίζοντας ειδικώς τις νομικές και πραγματικές αιτιάσεις που δικαιολογούν το αίτημά του. Σε περίπτωση ένστασης κατά πράξης της αναθέτουσας αρχής, η προθεσμία άσκησης της είναι πέντε (5) ημέρες από την κοινοποίηση της προσβαλλόμενης πράξης στον ενδιαφερόμενο οικονομικό φορέα. Η ένσταση κατά της διακήρυξης υποβάλλεται σε προθεσμία που εκτείνεται μέχρι το ήμισυ του χρονικού διαστήματος από τη δημοσίευση της διακήρυξης στο ΚΗΜΔΗΣ μέχρι την καταληκτική ημερομηνία υποβολής των προσφορών. Για τον υπολογισμό της προθεσμίας αυτής συνυπολογίζονται και οι ημερομηνίες της δημοσίευσης και της υποβολής των προσφορών.

Η ένσταση υποβάλλεται ενώπιον της αναθέτουσας αρχής, η οποία αποφασίζει, σύμφωνα με τα οριζόμενα και στο άρθρο 221 του Ν.4412/2016, εντός προθεσμίας δέκα (10) ημερών, μετά την άπρακτη πάροδο της οποίας τεκμαίρεται η απόρριψη της ένστασης. Για το παραδεκτό της άσκησης ένστασης προσκομίζεται παράβολο υπέρ του Δημοσίου, ποσού ίσου με το ένα επί τοις εκατό (1%) επί της εκτιμώμενης αξίας του διαγωνισμού. Το παράβολο αυτό αποτελεί δημόσιο έσοδο. Το παράβολο επιστρέφεται με πράξη της αναθέτουσας αρχής, αν η ένσταση γίνει δεκτή από το αποφασίζον διοικητικό όργανο. Το ποσοστό του παραβόλου και το ύψος των ανωτέρω ποσών μπορεί να αναπροσαρμόζονται μετά από έκδοση κοινής απόφασης των Υπουργών Οικονομίας, Ανάπτυξης και Τουρισμού, Οικονομικών και Υποδομών, Μεταφορών και Δικτύων.

3.5 Μатаίωση Διαδικασίας

Η αναθέτουσα αρχή ματαιώνει ή δύναται να ματαιώσει εν όλω ή εν μέρει αιτιολογημένα τη διαδικασία ανάθεσης, για τους λόγους και υπό τους όρους του άρθρου 106 του ν. 4412/2016, μετά από γνώμη της αρμόδιας Επιτροπής του Διαγωνισμού. Επίσης, αν διαπιστωθούν σφάλματα ή παραλείψεις σε οποιοδήποτε στάδιο της διαδικασίας ανάθεσης, μπορεί, μετά από γνώμη του αρμόδιου οργάνου, να ακυρώσει μερικώς τη διαδικασία ή να αναμορφώσει ανάλογα το αποτέλεσμα της ή να αποφασίσει την επανάληψή της από το σημείο που εμφιλοχώρησε το σφάλμα ή η παράλειψη.

4. ΟΡΟΙ ΕΚΤΕΛΕΣΗΣ ΤΗΣ ΣΥΜΒΑΣΗΣ

4.1 Εγγυήσεις (καλής εκτέλεσης)

Εγγύηση καλής εκτέλεσης

Για την υπογραφή της σύμβασης απαιτείται η παροχή εγγύησης καλής εκτέλεσης, σύμφωνα με το άρθρο 72 παρ. 1 β) του ν. 4412/2016, το ύψος της οποίας ανέρχεται σε ποσοστό 5% επί της αξίας της σύμβασης, εκτός ΦΠΑ, και κατατίθεται πριν ή κατά την υπογραφή της σύμβασης, διάρκειας τουλάχιστον ενός (1) έτους.

Η εγγύηση καλής εκτέλεσης, προκειμένου να γίνει αποδεκτή, πρέπει να περιλαμβάνει κατ' ελάχιστον τα αναφερόμενα στην παράγραφο 2.1.5. στοιχεία της παρούσας και επιπλέον τον αριθμό και τον τίτλο της σχετικής σύμβασης και το περιεχόμενό της είναι σύμφωνο με το υπόδειγμα που περιλαμβάνεται στο Παράρτημα ΙΙ της Διακήρυξης και τα οριζόμενα στο άρθρο 72 του ν. 4412/2016.

Η εγγύηση καλής εκτέλεσης της σύμβασης καλύπτει συνολικά και χωρίς διακρίσεις την εφαρμογή όλων των όρων της σύμβασης και κάθε απαίτηση της αναθέτουσας αρχής έναντι του αναδόχου. Η εγγύηση καλής εκτέλεσης καταπίπτει σε περίπτωση παράβασης των όρων της σύμβασης, όπως αυτή ειδικότερα ορίζει.

Η εγγύηση καλής εκτέλεσης επιστρέφεται στο σύνολό της μετά την οριστική ποσοτική και ποιοτική παραλαβή του αντικειμένου της σύμβασης. Εάν στο πρωτόκολλο οριστικής ποιοτικής και ποσοτικής παραλαβής αναφέρονται παρατηρήσεις ή υπάρχει εκπρόθεσμη παράδοση, η επιστροφή των ως άνω εγγυήσεων γίνεται μετά την αντιμετώπιση των παρατηρήσεων και του εκπροθέσμου.

4.2 Συμβατικό Πλαίσιο - Εφαρμοστέα Νομοθεσία

Κατά την εκτέλεση της σύμβασης εφαρμόζονται οι διατάξεις του ν. 4412/2016, οι όροι της παρούσας διακήρυξης και συμπληρωματικά ο Αστικός Κώδικας.

4.3 Όροι εκτέλεσης της σύμβασης

4.3.1 Κατά την εκτέλεση της σύμβασης ο ανάδοχος τηρεί τις υποχρεώσεις στους τομείς του περιβαλλοντικού, κοινωνικοασφαλιστικού και εργατικού δικαίου, που έχουν θεσπισθεί με το δίκαιο της Ένωσης, το εθνικό δίκαιο, συλλογικές συμβάσεις ή διεθνείς διατάξεις περιβαλλοντικού, κοινωνικοασφαλιστικού και εργατικού δικαίου, οι οποίες απαριθμούνται στο Παράρτημα Χ του Προσαρτήματος Α' του ν. 4412/2016.

Η τήρηση των εν λόγω υποχρεώσεων από τον ανάδοχο και τους υπεργολάβους του ελέγχεται και βεβαιώνεται από τα όργανα που επιβλέπουν την εκτέλεση της σύμβασης και τις αρμόδιες δημόσιες αρχές και υπηρεσίες που ενεργούν εντός των ορίων της ευθύνης και της αρμοδιότητάς τους.

4.4 Υπεργολαβία

4.4.1. Ο Ανάδοχος δεν απαλλάσσεται από τις συμβατικές του υποχρεώσεις και ευθύνες λόγω

ανάθεσης της εκτέλεσης τμήματος/τμημάτων της σύμβασης σε υπεργολάβους. Η τήρηση των υποχρεώσεων της παρ. 2 του άρθρου 18 του ν. 4412/2016 από υπεργολάβους δεν αίρει την ευθύνη του κυρίου αναδόχου.

4.4.2. Κατά την υπογραφή της σύμβασης ο κύριος ανάδοχος υποχρεούται να αναφέρει στην αναθέτουσα αρχή το όνομα, τα στοιχεία επικοινωνίας και τους νόμιμους εκπροσώπους των υπεργολάβων του, οι οποίοι συμμετέχουν στην εκτέλεση αυτής, εφόσον είναι γνωστά τη συγκεκριμένη χρονική στιγμή. Επιπλέον, υποχρεούται να γνωστοποιεί στην αναθέτουσα αρχή κάθε αλλαγή των πληροφοριών αυτών, κατά τη διάρκεια της σύμβασης, καθώς και τις απαιτούμενες πληροφορίες σχετικά με κάθε νέο υπεργολάβο, τον οποίο ο κύριος ανάδοχος χρησιμοποιεί εν συνεχεία στην εν λόγω σύμβαση, προσκομίζοντας τα σχετικά συμφωνητικά/δηλώσεις συνεργασίας. Σε περίπτωση διακοπής της συνεργασίας του Αναδόχου με υπεργολάβο/υπεργολάβους της σύμβασης, αυτός υποχρεούται σε άμεση γνωστοποίηση της διακοπής αυτής στην Αναθέτουσα Αρχή, οφείλει δε να διασφαλίσει την ομαλή εκτέλεση του τμήματος/των τμημάτων της σύμβασης είτε από τον ίδιο, είτε από νέο υπεργολάβο τον οποίο θα γνωστοποιήσει στην αναθέτουσα αρχή κατά την ως άνω διαδικασία.

4.4.3. Η αναθέτουσα αρχή επαληθεύει τη συνδρομή των λόγων αποκλεισμού για τους υπεργολάβους, όπως αυτοί περιγράφονται στην παράγραφο 2.2.2 και με τα αποδεικτικά μέσα της παραγράφου 2.2.7.2 της παρούσας, εφόσον το(α) τμήμα(τα) της σύμβασης, το(α) οποίο(α) ο ανάδοχος προτίθεται να αναθέσει υπό μορφή υπεργολαβίας σε τρίτους, υπερβαίνουν σωρευτικά το ποσοστό του τριάντα τοις εκατό (30%) της συνολικής αξίας της σύμβασης. Επιπλέον, προκειμένου να μην αθετούνται οι υποχρεώσεις της παρ. 2 του άρθρου 18 του ν. 4412/2016, δύναται να επαληθεύσει τους ως άνω λόγους και για τμήμα ή τμήματα της σύμβασης που υπολείπονται του ως άνω ποσοστού.

Όταν από την ως άνω επαλήθευση προκύπτει ότι συντρέχουν λόγοι αποκλεισμού απαιτεί ή δύναται να απαιτήσει την αντικατάστασή του, κατά τα ειδικότερα αναφερόμενα στις παρ. 5 και 6 του άρθρου 131 του ν. 4412/2016.

4.5 Τροποποίηση σύμβασης κατά τη διάρκειά της

Η σύμβαση μπορεί να τροποποιείται κατά τη διάρκειά της, χωρίς να απαιτείται νέα διαδικασία σύναψης σύμβασης, μόνο σύμφωνα με τους όρους και τις προϋποθέσεις του άρθρου 132 του ν. 4412/2016 και κατόπιν γνωμοδότησης της Επιτροπής της πυρ. β της παρ. 11 του άρθρου 221 του ν. 4412.

4.6 Δικαίωμα μονομερούς λύσης της σύμβασης

Η αναθέτουσα αρχή μπορεί, με τις προϋποθέσεις που ορίζουν οι κείμενες διατάξεις, να καταγγείλει τη σύμβαση κατά τη διάρκεια της εκτέλεσής της, εφόσον:

α) η σύμβαση έχει υποστεί ουσιώδη τροποποίηση, κατά την έννοια της παρ. 4 του άρθρου 132 του ν. 4412/2016, που θα απαιτούσε νέα διαδικασία σύναψης σύμβασης

β) ο ανάδοχος, κατά το χρόνο της ανάθεσης της σύμβασης, τελούσε σε μια από τις καταστάσεις που αναφέρονται στην παράγραφο 2.2.3.1 και, ως εκ τούτου, θα έπρεπε να έχει αποκλειστεί από τη διαδικασία σύναψης της σύμβασης,

γ) η σύμβαση δεν έπρεπε να ανατεθεί στον ανάδοχο λόγω σοβαρής παραβίασης των υποχρεώσεων που υπέχει από τις Συνθήκες και την Οδηγία 2014/24/ΕΕ, η οποία έχει αναγνωρισθεί με απόφαση του Δικαστηρίου της Ένωσης στο πλαίσιο διαδικασίας δυνάμει του άρθρου 258 της ΣΛΕΕ.

5. ΕΙΔΙΚΟΙ ΟΡΟΙ ΕΚΤΕΛΕΣΗΣ ΤΗΣ ΣΥΜΒΑΣΗΣ

5.1 Τρόπος πληρωμής

5.1.1. Η πληρωμή του αναδόχου θα γίνει υπό τον όρο ότι δεν συντρέχει περίπτωση παραλαβής των υπηρεσιών με έκπτωση ή περίπτωση επιβολής προστίμων ή άλλων οικονομικών κυρώσεων εις βάρος του προμηθευτή.

Χρόνος εξόφλησης: εντός εξήντα (60) ημερών, υπολογιζόμενων από την επομένη της υποβολής του τιμολογίου πώλησης από τον ανάδοχο.

Η πληρωμή του συμβατικού τιμήματος θα γίνεται με την προσκόμιση των νομίμων παραστατικών και δικαιολογητικών που προβλέπονται από τις διατάξεις του άρθρου 200 παρ. 5 του ν. 4412/2016, καθώς και κάθε άλλου δικαιολογητικού που τυχόν ήθελε ζητηθεί από τις αρμόδιες υπηρεσίες που διενεργούν τον έλεγχο και την πληρωμή.

Εφόσον ο προμηθευτής εκδώσει τιμολόγιο πώλησης – δελτίο αποστολής ως συνοδευτικό φορολογικό στοιχείο των προϊόντων, η ως άνω εξηκονθήμερη προθεσμία υπολογίζεται από την επομένη της σύνταξης του πρωτοκόλλου οριστικής παραλαβής.

Σε περίπτωση που η εξόφληση των τιμολογίων γίνει μετά την πιο πάνω προθεσμία, το Νοσοκομείο καθίσταται υπερήμερο, σύμφωνα με τις διατάξεις του Ν.4152/2013 (ΦΕΚ Α' 107/9-5-2013) όπως ενσωματώθηκε στην ελληνική έννομη τάξη η Οδηγία 2011/7/ΕΕ της 16ης Φεβρουαρίου 2011 «Για καταπολέμηση των καθυστερήσεων πληρωμών στις εμπορικές συναλλαγές» και το οφειλόμενο ποσό καταβάλλεται έντοκα, εφόσον υποβληθεί σχετική αίτηση του προμηθευτή.

Η προθεσμία πληρωμής αναστέλλεται α) κατά το χρονικό διάστημα που μεσολαβεί από την αποστολή του σχετικού χρηματικού εντάλματος πληρωμής στον αρμόδιο Επίτροπο του Ελεγκτικού Συνεδρίου και μέχρι τη θεώρηση αυτού, β) κατά το χρονικό διάστημα τυχόν δικαστικών ή εξώδικων διενέξεων μεταξύ του Νοσοκομείου και της εταιρείας, που αφορούν την εκτέλεση της σύμβασης, καθώς και γ) στις λοιπές περιπτώσεις που αναφέρονται στο άρθρο 218 του Ν.4412/2016. Επίσης, δεν προσμετράται ο χρόνος καθυστέρησης της πληρωμής, που οφείλεται σε υπαιτιότητα της εταιρείας (μη έγκαιρη υποβολή των αναγκαίων δικαιολογητικών κ.λ.π.).

5.1.2. Τον Ανάδοχο βαρύνουν οι υπέρ τρίτων κρατήσεις, ως και κάθε άλλη επιβάρυνση, σύμφωνα με την κείμενη νομοθεσία, μη συμπεριλαμβανομένου Φ.Π.Α., για την παράδοση του υλικού στον τόπο και με τον τρόπο που προβλέπεται στα έγγραφα της σύμβασης.

Ο Φόρος Προστιθέμενης Αξίας (Φ.Π.Α.) επί της αξίας των τιμολογίων βαρύνει το Νοσοκομείο. Τα έξοδα μεταφοράς και φορτοεκφόρτωσης των ειδών βαρύνουν τον Προμηθευτή.

5.2 Κήρυξη οικονομικού φορέα εκπτώτου - Κυρώσεις

5.2.1. Ο ανάδοχος, με την επιφύλαξη της συνδρομής λόγων ανωτέρας βίας, κηρύσσεται

υποχρεωτικά έκπτωτος από τη σύμβαση και από κάθε δικαίωμα που απορρέει από αυτήν, εάν δεν εκπληρώσει τις συμβατικές του υποχρεώσεις ή δεν συμμορφωθεί με τις γραπτές εντολές της αναθέτουσας αρχής, που είναι σύμφωνες με τη σύμβαση ή τις κείμενες διατάξεις και εάν υπερβεί υπαίτια τη συνολική προθεσμία εκτέλεσης της σύμβασης, λαμβανομένων υπόψη των παρατάσεων, σύμφωνα με όσα προβλέπονται στο άρθρο 206 του ν. 4412/2016.

Στην περίπτωση αυτή του κοινοποιείται ειδική όχληση, η οποία περιλαμβάνει συγκεκριμένη περιγραφή των ενεργειών στις οποίες οφείλει να προβεί αυτός, θέτοντας προθεσμία για τη συμμόρφωσή του, η οποία δεν μπορεί να είναι μικρότερη των δεκαπέντε (15) ημερών. Αν η προθεσμία που τεθεί με την ειδική όχληση παρέλθει χωρίς να συμμορφωθεί, κηρύσσεται αιτιολογημένα έκπτωτος μέσα σε τριάντα (30) ημέρες από την άπρακτη πάροδο της ως άνω προθεσμίας συμμόρφωσης.

Δεν κηρύσσεται έκπτωτος όταν: α) το υλικό δεν φορτωθεί ή παραδοθεί ή αντικατασταθεί με ευθύνη του φορέα που εκτελεί τη σύμβαση και β) συντρέχουν λόγοι ανωτέρας βίας.

Στον ανάδοχο που κηρύσσεται έκπτωτος από τη σύμβαση, επιβάλλονται, μετά από κλήση του για παροχή εξηγήσεων, αθροιστικά, οι παρακάτω κυρώσεις: ολική κατάπτωση της εγγύησης καλής εκτέλεσης της σύμβασης. Επιπλέον μπορεί να επιβληθεί ο προβλεπόμενος από το άρθρο 74 του ν. 4412/2016 αποκλεισμός του αναδόχου από τη συμμετοχή του σε διαδικασίες δημοσίων συμβάσεων.

Σε περίπτωση παράδοσης υλικού ή εκτέλεσης υπηρεσίας που παρουσιάζουν παρεκκλίσεις από τους όρους της σύμβασης, χωρίς όμως να επηρεάζεται η καταλληλότητά της, είναι δυνατή η παραλαβή τους, με έκπτωση επί της συμβατικής τιμής, έπειτα από απόφαση της Διοίκησης του Νοσοκομείου, κατά τη διαδικασία των άρθρων 208 & 209 του Ν.4412/2016.

Εκτός από τις κυρώσεις που προβλέπονται στον ν. 4412/2016, ο ανάδοχος ευθύνεται και για κάθε ζημία που τυχόν θα προκύψει εις βάρος του Νοσοκομείου από την μη εκτέλεση ή την κακή εκτέλεση της σύμβασης.

5.2.2. Αν οι υπηρεσίες παρασχεθούν από υπαιτιότητα του αναδόχου μετά τη λήξη της διάρκειας της σύμβασης και μέχρι λήξης του χρόνου της παράτασης που χορηγήθηκε, επιβάλλονται εις βάρος του ποινικές ρήτρες, με αιτιολογημένη απόφαση της αναθέτουσας αρχής.

Οι ποινικές ρήτρες υπολογίζονται, εφόσον δεν ορίζεται άλλως στο Παράρτημα Ι της παρούσας, ως εξής:

α) για καθυστέρηση που περιορίζεται σε χρονικό διάστημα που δεν υπερβαίνει το 50% της προβλεπόμενης συνολικής διάρκειας της σύμβασης ή σε περίπτωση τμηματικών/ενδιαμέσων προθεσμιών της αντίστοιχης προθεσμίας που περιγράφονται στο Παράρτημα Ι της παρούσας επιβάλλεται ποινική ρήτρα 2,5% επί της συμβατικής αξίας χωρίς ΦΠΑ των υπηρεσιών που παρασχέθηκαν εκπρόθεσμα,

β) για καθυστέρηση που υπερβαίνει το 50% επιβάλλεται ποινική ρήτρα 5% χωρίς ΦΠΑ επί της συμβατικής αξίας των υπηρεσιών που παρασχέθηκαν εκπρόθεσμα,

γ) οι ποινικές ρήτρες για υπέρβαση των τμηματικών προθεσμιών είναι ανεξάρτητες από τις

επιβαλλόμενες για υπέρβαση της συνολικής διάρκειας της σύμβασης και δύνανται να ανακαλούνται με αιτιολογημένη απόφαση της αναθέτουσας αρχής, αν οι υπηρεσίες που αφορούν στις ως άνω τμηματικές προθεσμίες παρασχεθούν μέσα στη συνολική της διάρκεια και τις εγκεκριμένες παρατάσεις αυτής και με την προϋπόθεση ότι το σύνολο της σύμβασης έχει εκτελεστεί πλήρως.

Το ποσό των ποινικών ρητρών αφαιρείται/συμψηφίζεται από/με την αμοιβή του αναδόχου.

Η επιβολή ποινικών ρητρών δεν στερεί από την αναθέτουσα αρχή το δικαίωμα να κηρύξει τον ανάδοχο έκπτωτο.

5.3 Διοικητικές προσφυγές κατά τη διαδικασία εκτέλεσης των συμβάσεων

Ο ανάδοχος μπορεί κατά των αποφάσεων που επιβάλλουν σε βάρος του κυρώσεις, δυνάμει των όρων των άρθρων 5.2 (Κήρυξη οικονομικού φορέα εκπτώτου - Κυρώσεις), 6.1. (Χρόνος παράδοσης υλικών), 6.4. (Απόρριψη συμβατικών υλικών – αντικατάσταση), μέσα σε ανατρεπτική προθεσμία τριάντα (30) ημερών από την ημερομηνία που έλαβε γνώση της σχετικής απόφασης. Επί της προσφυγής, αποφασίζει το αρμόδιο αποφαινόμενο όργανο, ύστερα από γνωμοδότηση του προβλεπόμενου στην περίπτωση δ της παραγράφου 11 του άρθρου 221 του ν. 4412/2016 οργάνου.

Η εν λόγω απόφαση δεν επιδέχεται προσβολή με άλλη οποιασδήποτε φύσεως διοικητική προσφυγή.

6. ΕΙΔΙΚΟΙ ΟΡΟΙ ΕΚΤΕΛΕΣΗΣ

6.1 Παρακολούθηση της σύμβασης

- 6.1.1.** Η παρακολούθηση της εκτέλεσης της Σύμβασης και η διοίκηση αυτής θα διενεργηθεί από αρμόδια επιτροπή παρακολούθησης και παραλαβής για όλα τα ζητήματα που αφορούν στην προσήκουσα εκτέλεση των όρων της σύμβασης και στην εκπλήρωση των υποχρεώσεων του αναδόχου, στη λήψη των επιβεβλημένων μέτρων λόγω μη τήρησης των ως άνω όρων και ιδίως για ζητήματα που αφορούν σε τροποποίηση του αντικειμένου και παράταση της διάρκειας της σύμβασης, υπό τους όρους του άρθρου 132 του ν. 4412/2016. Ο Ανάδοχος είναι υποχρεωμένος να ενημερώνει εκ των προτέρων την Τεχνική Υπηρεσία του Νοσοκομείου για κάθε εργασία που θα εκτελεί ή τυχόν υλικά (π.χ. εξαρτήματα, ανταλλακτικά) που θα απαιτηθούν για τη συντήρηση και μετά το τέλος των εργασιών να καταθέτει έγγραφη αναφορά αυτών, προς έλεγχο, στην αρμόδια επιτροπή παρακολούθησης της σύμβασης.
- 6.1.2.** Για την προσήκουσα και έγκαιρη παραλαβή των υπηρεσιών τηρείται από τον ανάδοχο, κατά περίπτωση και όπως αναλυτικά αναφέρεται ανά τμήμα στο Παράρτημα Ι της παρούσας, ημερολόγιο/βιβλίο στο οποίο καταγράφονται οι εργασίες και τα ανταλλακτικά για την τμηματική εκτέλεση (προληπτική ή επανορθωτική) του αντικειμένου της σύμβασης, η καθημερινή απασχόληση του προσωπικού σε αριθμό και ειδικότητα, έκτακτα συμβάντα και άλλα στοιχεία που σχετίζονται με την εκτέλεση της σύμβασης. Οι καταγραφές του αποτελούν στοιχείο για την παραλαβή του αντικειμένου της σύμβασης από την επιτροπή παραλαβής.

6.2. Διάρκεια σύμβασης

Η διάρκεια της Σύμβασης ορίζεται σε σαράντα πέντε (45) ημέρες από την ημερομηνία ανάρτησης της σύμβασης στο ΚΗΜΔΗΣ. Για τα επιμέρους στάδια παροχής υπηρεσιών ορίζονται τμηματικές ενδιάμεσες προθεσμίες και χρονοδιαγράμματα στο Παράρτημα Ι της παρούσας διακήρυξης.

6.3. Παραλαβή του αντικειμένου της σύμβασης

Η παραλαβή των παρεχόμενων υπηρεσιών ή/και παραδοτέων γίνεται από επιτροπή παραλαβής που συγκροτείται, σύμφωνα με την παράγραφο 11 εδάφιο δ' του άρθρου 221 του ν. 4412/2016, σύμφωνα με τα αναλυτικώς αναφερόμενα στο Παράρτημα Ι της παρούσας.

Κατά τη διαδικασία παραλαβής διενεργείται ο ως άνω έλεγχος, μπορεί δε να καλείται να παραστεί και ο ανάδοχος.

Αν η επιτροπή παραλαβής κρίνει ότι οι παρεχόμενες υπηρεσίες ή/και τα παραδοτέα δεν ανταποκρίνονται πλήρως στους όρους της σύμβασης, συντάσσεται πρωτόκολλο προσωρινής παραλαβής, που αναφέρει τις παρεκκλίσεις που διαπιστώθηκαν από τους όρους της σύμβασης και γνωμοδοτεί αν οι αναφερόμενες παρεκκλίσεις επηρεάζουν την καταλληλότητα των παρεχόμενων

υπηρεσιών ή/και παραδοτέων και συνεπώς αν μπορούν οι τελευταίες να καλύψουν τις σχετικές ανάγκες.

Στην περίπτωση που διαπιστωθεί ότι δεν επηρεάζεται η καταλληλότητα, με αιτιολογημένη απόφαση του αρμόδιου αποφαινόμενου οργάνου, μπορεί να εγκριθεί η παραλαβή των εν λόγω παρεχόμενων υπηρεσιών ή/και παραδοτέων, με έκπτωση επί της συμβατικής αξίας, η οποία θα πρέπει να είναι ανάλογη προς τις διαπιστωθείσες παρεκκλίσεις. Μετά την έκδοση της ως άνω απόφασης, η επιτροπή παραλαβής υποχρεούται να προβεί στην οριστική παραλαβή των παρεχόμενων υπηρεσιών ή/και παραδοτέων της σύμβασης και να συντάξει σχετικό πρωτόκολλο οριστικής παραλαβής, σύμφωνα με τα αναφερόμενα στην απόφαση.

Το πρωτόκολλο οριστικής παραλαβής εγκρίνεται από το αρμόδιο αποφαινόμενο όργανο με απόφασή του, η οποία κοινοποιείται υποχρεωτικά και στον ανάδοχο. Αν παρέλθει χρονικό διάστημα μεγαλύτερο των 30 ημερών από την ημερομηνία υποβολής του και δεν ληφθεί σχετική απόφαση για την έγκριση ή την απόρριψη του, θεωρείται ότι η παραλαβή έχει συντελεσθεί αυτοδίκαια.

Ανεξάρτητα από την, κατά τα ανωτέρω, αυτοδίκαιη παραλαβή και την πληρωμή του αναδόχου, πραγματοποιούνται οι προβλεπόμενοι από τη σύμβαση έλεγχοι σύμφωνα με την παράγραφο 6 του άρθρου 218 του ν. 4412/2016. Η εγγυητική επιστολή καλής εκτέλεσης δεν επιστρέφεται πριν την ολοκλήρωση όλων των προβλεπόμενων ελέγχων και τη σύνταξη των σχετικών πρωτοκόλλων.

6.4 Απόρριψη παραδοτέων – Αντικατάσταση

Σε περίπτωση οριστικής απόρριψης ολόκληρου ή μέρους των παρεχόμενων υπηρεσιών, με έκπτωση επί της συμβατικής αξίας, με απόφαση της αναθέτουσας αρχής μπορεί να εγκρίνεται αντικατάσταση των υπηρεσιών ή/και παραδοτέων αυτών με άλλα, που να είναι σύμφωνα με τους όρους της σύμβασης, μέσα σε τακτή προθεσμία που ορίζεται από την απόφαση αυτή. Αν η αντικατάσταση γίνεται μετά τη λήξη της συνολικής διάρκειας της σύμβασης, η προθεσμία που ορίζεται για την αντικατάσταση δεν μπορεί να είναι μεγαλύτερη του 25% της συνολικής διάρκειας της σύμβασης, ο δε ανάδοχος υπόκειται σε ποινικές ρήτρες, σύμφωνα με το άρθρο 218 του ν. 4412/2016 και την παράγραφο 5.2.2 της παρούσας, λόγω εκπρόθεσμης παράδοσης.

Αν ο ανάδοχος δεν αντικαταστήσει τις υπηρεσίες ή/και τα παραδοτέα που απορρίφθηκαν μέσα στην προθεσμία που του τάχθηκε και εφόσον έχει λήξει η συνολική διάρκεια, κηρύσσεται έκπτωτος και υπόκειται στις προβλεπόμενες κυρώσεις.

Η ΔΙΟΙΚΗΤΡΙΑ ΤΟΥ ΝΟΣΟΚΟΜΕΙΟΥ

ΜΑΡΙΑ ΓΙΟΓΚΑΤΖΗ

ΠΑΡΑΡΤΗΜΑΤΑ

ΠΑΡΑΡΤΗΜΑ Ι – Αναλυτική Περιγραφή Φυσικού και Οικονομικού Αντικειμένου της Σύμβασης (Απαιτήσεις-Τεχνικές Προδιαγραφές)

Εργασίες αναδιαμόρφωσης και ανακαίνισης χώρων της Κλινικής Αναπνευστικής Ανεπάρκειας στο Κτιρίου 5Α

Για λόγους λειτουργικής βελτίωσης και εξασφάλισης κατάλληλων συνθηκών διαμονής των νοσηλευόμενων και των εργαζομένων σε χώρους της Κλινικής Αναπνευστικής Ανεπάρκειας (ΚΑΑ) του Τομέα Παθολογίας του Τμήματος Ιατρικής της Σχολής Επιστημών Υγείας του Α.Π.Θ., η οποία στεγάζεται στο δεύτερο όροφο του Κτιρίου 5Α, επιβάλλεται η εκτέλεση εργασιών αναδιαμόρφωσης και ανακαίνισης για:

- Την αναδιαμόρφωση τεσσάρων θαλάμων νοσηλείας της ΚΑΑ συνολικής δυναμικότητας δέκα (10) κλινών, δύο μονόκλινους και δύο τετράκλινους
- Την αναδιαμόρφωση του χώρου εφημερείου και ενσωμάτωση σ' αυτό ενός υφιστάμενου χώρου WC και κατασκευή επιπλέον χώρου ντουζιέρας.
- Την ανακαίνιση του κεντρικού διαδρόμου της ΚΑΑ.

Για την αναδιαμόρφωση και ανακαίνιση των ανωτέρω χώρων απαιτούνται οι ακόλουθες οικοδομικές εργασίες και προμήθειες-τοποθετήσεις υλικών:

A. Περιγραφή εργασιών

- Αποξήλωση δεκατεσσάρων (τεμ.14) ξύλινων θυρών με τις κάσες τους, διαστάσεων 0,96X2,20m, (τεμ.12) και 0,85X2,15m (τεμ.2) (βλ. Σχέδιο 1).
- Αποξήλωση εσωτερικού διαχωριστικού με κρύσταλλα και κούφωμα αλουμινίου διαστάσεων 2,52X2,90m (τεμ.1) εντός του εφημερείου (βλ. Σχέδιο 1).
- Αποξήλωση δίφυλλης θύρας αλουμινίου (προς κλιμακοστάσιο) διαστάσεων 1,60X2,20m (τεμ.1).
- Καθαίρεση εσωτερικής τοιχοποιίας γυψοπετάσματος και τμημάτων εσωτερικής τοιχοποιίας πλινθοδομής των δύο τρίκλινων θαλάμων νοσηλείας και της αποθήκης (βλ. Σχέδιο 1).
- Συγκέντρωση σε ειδικούς κάδους απορριμμάτων και απομάκρυνση των άχρηστων υλικών εκτός του χώρου του Νοσοκομείου.
- Κατασκευή νέας τοιχοποιίας ξηράς δόμησης, πάχους 10-12cm, ύψους από 2.90m έως 3.40m (μέχρι την οροφή) για τη διαμόρφωση του λουτρού του εφημερείου (προσθήκη σε υφιστάμενο

WC). Η νέα τοιχοποιία ξηράς δόμησης θα αποτελείται από μεταλλικό σκελετό, διπλή γυψοσανίδα τοποθετημένη αμφίπλευρα (2+2) και πλήρωση από πλάκες πετροβάμβακα, πάχους 5cm (βλ. Σχέδιο 2- νέα διαμόρφωση). Οι γυψοσανίδες εσωτερικά του λουτρού θα είναι ανθυγρές.

- Κατασκευή χαμηλού στηθαίου δρομικής οπτοπλινθοδομής, πλάτους- ύψους 10cm, για τη διαμόρφωση κτιστής ντουζιέρας εντός του λουτρού.
- Επάλειψη του δαπέδου και των τοιχοποιιών εντός του λουτρού μέχρι ύψος 30cm με ελαστικό επαλειφόμενο στεγανωτικό κονίαμα δύο συστατικών και διάστρωση εξομαλυντικής στρώσης από ισχυρή τσιμεντοκονία.
- Κάλυψη των κατακόρυφων σωληνώσεων ύδρευσης- αποχέτευσης με τσιμεντοσανίδα (ή με διπλή ανθυγρή γυψοσανίδα), τοποθετημένη πάνω σε μεταλλικό σκελετό. Σε κατάλληλο ύψος και θέση θα διαμορφωθεί θυρίδα επίσκεψης, διαστάσεων 20X20cm, για εξασφάλιση της πρόσβασης στις κεντρικές βάνες (ζεστού, κρύου νερού και ανακυκλοφορίας).
- Επίχρισμα τοπικά στους τοίχους όπου προηγήθηκαν καθαιρέσεις και αποξηλώσεις για αποκατάσταση της λείας επιφάνειας των επιφανειών.
- Τοποθέτηση νέων κεραμικών πλακιδίων τοίχου-δαπέδου εντός του λουτρού σε διαστάσεις και χρωματισμούς επιλογής της Υπηρεσίας. Τα πλακάκια δαπέδου θα είναι αντιολισθητικά. Το ύψος της επένδυσης πλακιδίων τοίχου θα είναι έως την ψευδοροφή (περίπου 2,65m).
- Τοποθέτηση των παρακάτω ειδών υγιεινής: βρύση θερμομεικτική με στήλη ντους ευρωπαϊκής προέλευσης (τεμ.1), κρεμάστρα επιχρωμιωμένη (τεμ. 2), νιπτήρας πορσελάνης με κρεμαστή κολόνα (τεμ.1), καθρέπτης τοίχου μπιζουτέ 1,5cm περιμετρικά, διαστάσεων 40x80cm σε απόσταση 2cm από τον τοίχο με αποστάτες(τεμ.1), κρυστάλλινη εταζέρα με μεταλλική ανοξείδωτη βάση (τεμ.1), βρύση νιπτήρος θερμομεικτική ευρωπαϊκής προέλευσης (τεμ.1), κάδος καθαριότητας επιχρωμιωμένος 9 λίτρων(τεμ.1).
- Τοποθέτηση γυάλινου διαχωριστικού (καμπίνα) από τοίχο σε τοίχο στο χώρο της ντουζιέρας, αποτελούμενο από ένα σταθερό φύλλο και ένα ανοιγόμενο προς τα έξω, από κρύσταλλο ασφάλειας πάχους 6mm, συνολικής διάστασης περίπου (Μ x Υ):116cmX195cm
- Προμήθεια και τοποθέτηση ανοιγόμενης μονόφυλλης ξύλινης θύρας πάχους 4,9-5cm με μεταλλική κάσα από λαμαρίνα DCP πάχους 1,5 mm, μηχανισμό επαναφοράς, κλειδαριά ασφαλείας και χειρολαβές (τεμ. 8). Το θυρόφυλλο θα αποτελείται εσωτερικά από περιμετρικό τελάρο διατομής 60mm x 35mm κατασκευασμένο από λευκή μαλακή ξυλεία και το κενό θα καλυφθεί από ξυλεία (πηχάκι) διατομής 10 x 35mm τοποθετημένο σε κάρναβο των 8 cm και στις δύο κατευθύνσεις. Εξωτερικά θα τοποθετηθεί εκατέρωθεν πρεσσαριστό φύλλο από MDF πάχους 6 mm και από φύλλο φορμάικας πάχους 1mm. Περιμετρικά του φύλλου θα τοποθετηθεί φάσα από βρασμένη οξιά. Το χρώμα της θύρας και οι χειρολαβές θα είναι επιλογής της υπηρεσίας. Η μεταλλική κάσα θα βαφεί στο ίδιο χρώμα με το φύλλο. Το θυρόφυλλο θα αναρτηθεί με

τουλάχιστον τρεις πορταδέλες, δύο πάνω και μία κάτω, οι οποίες θα είναι συμβατές με το βάρος του θυρόφυλλου.

Κάθε θυρόφυλλο θα διαθέτει οριζόντιες προστατευτικές λωρίδες, τοποθετημένες αμφίπλευρα σε δύο ύψη (στη βάση της θύρας και στο ύψος κρούσης του φορείου) από υλικό και με σύστημα τοποθέτησης όπως περιγράφεται στο άρθρο 21, παράγραφος β του παρόντος.

Διαστάσεις σε εκατοστά καθαρού ανοίγματος περίπου (Μ x Υ):

1) 0,96 X 2,20m (τεμ. 7)

2) 0,80 X 2,10m (τεμ. 1).

Οι ακριβείς διαστάσεις των θυρών θα καθοριστούν κατόπιν τελικής επιμέτρησης στον προβλεπόμενο χώρο.

- Προμήθεια και τοποθέτηση αυτόματης μονόφυλλης συρόμενης θύρας καθαρού ανοίγματος περίπου 0,96X2,20m (τεμ. 4). Η κάθε συρόμενη θύρα θα διαθέτει:

1) Μηχανισμό αποτελούμενο από:

- Προφίλ αλουμινίου με οδηγό από σκληρή συνθετική επικάλυψη για αθόρυβη λειτουργία.
- Σύστημα μεταφορέων/ανάρτησης εντελώς αθόρυβο με πολλαπλές τροχαλίες σε ρουλεμάν μπίλιας.
- Μονάδα οδήγησης με μοτέρ που δεν χρειάζεται συντήρηση. Ηλεκτρονικό ρυθμιστή μοτέρ.
- Μονάδα ηλεκτρονικού ελέγχου επιτηρούμενη από μικροεπεξεργαστή, με αυτοέλεγχο και επιτήρηση συνδεσμολογιών, αυτοελεγχόμενη διαδικασία κίνησης, καθώς επίσης και αυτόματο έλεγχο με:
 - ✓ Συνεχή μέτρηση μάζας και τριβών.
 - ✓ Προκαταρκτικές ρυθμίσεις της μέγιστης ταχύτητας μεταξύ 0,1 - 0,6 m/sec.
 - ✓ Έλεγχο αντίστασης κατά την παρεμβολή εμποδίων.
 - ✓ Έλεγχο – διαχείριση ασφαλούς διέλευσης από φωτοκουρτίνα υπερέθρων στην εσωτερική πλευρά κατά EN16005.
 - ✓ Αυτόματο STOP στις θέσεις ανοικτή, κλειστή, μειωμένου ανοίγματος χωρίς τερματικούς διακόπτες.
 - ✓ Ευαίσθητο μηχανισμό αναστροφής / σταματήματος σε παρεμβολή εμποδίων, με ρυθμίσεις ακριβείας.
 - ✓ Μνήμη βλαβών μηχανισμού.
 - ✓ Επίτοιχο κοντρόλ με δυνατότητα των παρακάτω ρυθμίσεων – λειτουργιών : ΧΕΙΡΟΚΙΝΗΤΗ, ΑΥΤΟΜΑΤΗ, ΑΝΟΙΚΤΗ, ΜΟΝΟ ΕΞΟΔΟΣ
 - ✓ Λειτουργίες ρυθμιζόμενες ανεξάρτητα :
 - ο RESET : επιστροφή στις αρχικές ρυθμίσεις
 - ο ΤΑΧΥΤΗΤΑ ΑΝΟΙΓΜΑΤΟΣ : περίπου 40% - 100% της αρχικής ταχύτητας
 - ο ΤΑΧΥΤΗΤΑ ΚΛΕΙΣΙΜΑΤΟΣ : περίπου 25 - 66% της αρχικής ταχύτητας
 - ο ΜΕΙΩΜΕΝΑ ΑΝΟΙΓΜΑΤΑ : περίπου 40 - 90% με διαβάθμιση περίπου ανά 5mm

- ο ΧΡΟΝΟΣ ΠΑΡΑΜΟΝΗΣ ΣΤΗΝ ΑΝΟΙΚΤΗ ΘΕΣΗ : 0 - 20 sec

✓ Ενδείξεις βλαβών.

Ύψος μηχανισμού περίπου 120-150 cm. Κάλυμμα μηχανισμού βαμμένο ηλεκτροστατικά σε χρώμα RAL επιλογής της Υπηρεσίας. Ο μηχανισμός θα τοποθετηθεί στον υφιστάμενο τοίχο άνωθεν του ανοίγματος της θύρας.

- 2) Προφίλ (1 τεμ.) για την κάλυψη του μηχανισμού με στηρίγματα και λάστιχο σε όλο το μήκος του για άνοιγμα προς τα επάνω και ειδικά κουμπώματα.
- 3) Φωτοκύτταρο ασφαλείας (1 ζευγ.) για τον έλεγχο του ανοίγματος του συρόμενου φύλλου.
- 4) Η θύρα θα λειτουργεί με μπουτόν τύπου mosaïc εσωτερικά-εξωτερικά.
- 5) Το συρόμενο φύλλο (1 τεμ.) θα διαθέτει κρύσταλλο triplex 5+5, οριζόντια τραβέρσα αλουμινίου με ενιαίο μέτωπο, πλάτους 25cm, και προφίλ αλουμινίου τύπου ALUMIL M9050 ή αντίστοιχο, προερχόμενο από πιστοποιημένη κατά ISO παραγωγική διαδικασία. Το προφίλ αλουμινίου θα είναι χρώματος RAL επιλογής της Υπηρεσίας. Στα κρύσταλλα θα τοποθετηθεί μεμβράνη, σχεδίου της Τεχνικής Υπηρεσίας. Θα προηγηθεί αποξήλωση τμήματος της υφιστάμενης κάσας για την σωστή τοποθέτηση της νέας θύρας, καθώς και αποκατάσταση των επιχρισμάτων.
- 6) Ηλεκτρομηχανικό κλειδωμα (1 σετ) μέσα στον μηχανισμό. Παροχή άμεσου μπλοκαρίσματος του φύλλου της πόρτας κατά την επιλογή της θέσης.
- 7) Παράλληλη χειροκίνητη απομανδάλωση με χειρολαβή τύπου χούφτα από το εσωτερικό του θαλάμου για περιπτώσεις κινδύνου - πανικού κ.λ.π.
- 8) Άνοιγμα κινδύνου (1 σετ) σε περίπτωση διακοπής ρεύματος για 30 λεπτά μετά τη διακοπή που περιλαμβάνει :
 - Μπαταρίες μέσα στο μηχανισμό
 - Αυτόματο έλεγχο κατάστασης της μπαταρίας
 - Σύστημα φόρτισης μπαταριών με ένδειξη τάσης
 - Επιλογή wake-up για ένα τελευταίο άνοιγμα της κλειδωμένης ή ξεκλειδωτης θύρας, εφόσον η τάση της μπαταρίας έχει πέσει κάτω από ένα ορισμένο επίπεδο και εάν η διακοπή του ρεύματος συνεχίζεται, από την εξωτερική κλειδαριά.

Ο σχεδιασμός, η διαδικασία παραγωγής και ο ποιοτικός έλεγχος όλων των διατομών να έχουν πιστοποιηθεί με το Ευρωπαϊκό πρότυπο ISO 9001.

Η διαδικασία βαφής να είναι πιστοποιημένη και να διενεργείται σύμφωνα με τα Ευρωπαϊκά πρότυπα βαφής QUQUICOAT και RAL (GSB).

Τα προφίλ αλουμινίου να είναι κατασκευασμένα με προδιαγραφές αεροστεγανότητας και υδατοστεγανότητας. Ο μηχανισμός θα συνοδεύεται από δήλωση του προμηθευτή για πλήρης παρακαταθήκη ανταλλακτικών και δυνατότητα για άμεσο σέρβις.

Μετά την ολοκλήρωση των εργασιών θα γίνουν από τον ανάδοχο οι απαραίτητοι έλεγχοι και

δοκιμές, καθώς και η λειτουργική πιστοποίηση των θυρών. Ο κατασκευαστής θα δώσει στην Τ.Υ. οδηγίες χρήσης στα ελληνικά, πληροφορίες λειτουργικής διαχείρισης, κατασκευαστικά σχέδια και ηλεκτρικά διαγράμματα. Επίσης θα γίνει εκπαίδευση του τεχνικού προσωπικού του νοσοκομείου.

Οι ακριβείς διαστάσεις της θύρας θα καθοριστούν κατόπιν τελικής επιμέτρησης στον προβλεπόμενο χώρο.

- Προμήθεια και τοποθέτηση δίφυλλης ανοιγόμενης μεταλλικής θύρας πυρασφάλειας, ανοιγόμενης προς τα έξω, καθαρού ανοίγματος περίπου 1,60X,20m (τεμ. 1). Η θύρα θα διαθέτει πιστοποιητικό κλάσης πυραντίστασης 90min από διαπιστευμένο Φορέα, θα αποτελείται από κάσα από στραντζαρισμένη λαμαρίνα DKP ελάχιστου πάχους 2mm με διάταξη καπνοστεγανότητας (πχ. από θερμοδιογκούμενες ταινίες), θυρόφυλλο τύπου sandwich, με εξωτερική επένδυση από λαμαρίνα ψυχρής εξελέσεως DKP ελάχιστου πάχους 1,5mm και εσωτερική πλήρωση από ορυκτοβάμβακα πυκνότητας τουλάχιστον 140kg/m³ με συνδετικό υλικό αποτελούμενο από ορυκτές κόλλες (όχι φαινολικές ρητίνες), με μεντεσέδες βαρέως τύπου με αξονικά ρουλεμάν (BD), κλειδαριά και χειρολαβές πυρασφάλειας εξ ολοκλήρου από χαλύβδινα εξαρτήματα με ιδιαίτερο πιστοποιητικό πυρασφάλειας, μηχανισμό επαναφοράς (σουστά) πυρασφάλειας, μηχανισμό προτεραιότητας κλεισίματος φύλλων, σύρτες χαλύβδινους ακινητοποίησης του ενός θυρόφυλλου και μπάρα πανικού. Η κάσα και τα θυρόφυλλα θα είναι ηλεκτροστατικά βαμμένα στο εργοστάσιο, σε απόχρωση της επιλογής της Υπηρεσίας.

Συμπεριλαμβάνεται η προμήθεια της κάσας και τα θυρόφυλλα επί τόπου, η πάκτωση της κάσας στην τοιχοποιία και η πλήρωση του διακένου με τσιμεντοκονίαμα των 600kg τσιμέντου (αριάνι) και η τοποθέτηση και ρύθμιση όλων των εξαρτημάτων της θύρας.

Οι ακριβείς διαστάσεις θα καθοριστούν κατόπιν τελικής επιμέτρησης στον προβλεπόμενο χώρο.

- Τοποθέτηση ψευδοροφής από πλάκες ορυκτών ινών (600X600mm) με περιμετρικό κούτελο από γυψοσανίδα, ώστε να προκύψει ακέραιος αριθμός πλακών. Το ύψος ψευδοροφής θα είναι περίπου 2,90-3,00m στους θαλάμους και στο εφημερείο, 2,75-2,80m στο διάδρομο και 2,60m στο λουτρό.
- Χρωματισμός τοίχων με οικολογικό πλαστικό χρώμα σε δύο στρώσεις. Θα προηγηθεί σπατουλάρισμα όλων των επιφανειών.
- Χρωματισμός των υφιστάμενων σωληνώσεων θέρμανσης με βερνικόχρωμα σε δύο στρώσεις μετά των προηγούμενο καθαρισμό και την επίστρωση των μεταλλικών επιφανειών με μία στρώση ελαιοχρώματος μίνιου.
- Βαφή μεταλλικής κάσας ξύλινης θύρας (τεμ. 8) με μία στρώση αστάρι wash primer δυο συστατικών, μία στρώση οξίδοι και δύο στρώσεις SMALTOLUX Hydro της BEXPΩ ή άλλης επώνυμης εταιρείας.
- Προμήθεια και τοποθέτηση πλαστικού δαπέδου σε μορφή τάπητα, βαρύ επαγγελματικό, ομογενές, πάχους 2mm, τύπου IQ Natural Tarkett ή άλλης επώνυμης εταιρείας. Το δάπεδο

τοποθετείται μετά από έλεγχο επιπεδότητας των επιφανειών. Σε περίπτωση αποκλίσεων μεγαλύτερων των 2 χιλιοστών ακολουθεί πλήρωση και επιπεδοποίηση με τσιμεντοκονία ώστε να επιτευχθεί απόλυτη οριζοντιότητα. Ακολουθεί διπλή επίστρωση με αστάρι και η τοποθέτηση του πλαστικού δαπέδου με κορδόνια αρμοκόλλησης. Στη συνέχεια περιμετρικά των δαπέδων κατασκευάζεται κοίλο σοβατεπί από το ίδιο υλικό σε απόχρωση της επιλογής Υπηρεσίας. Το σοβατεπί θα είναι τύπου IQ Natural της Tarkett ή άλλης επώνυμης εταιρείας, με καμπύλο στοιχείο PAD 80 και επίστεψη σχήματος «Π». Οι αρμοί μεταξύ των διαφόρων τεμαχίων θα θερμοσυγκολληθούν σύμφωνα με τις οδηγίες της κατασκευάστριας εταιρίας, ώστε το σύνολο του δαπέδου και των περιμετρικών κοίλων σοβατεπί να αποτελέσουν ενιαίο σύνολο.

- Προμήθεια και τοποθέτηση προστατευτικών στοιχείων (φάσες, γωνιόκρανα) σε κατακόρυφες επιφάνειες (τοιχοποιιών & θυρών), προϊόντα επώνυμων εταιρειών α' διαλογής από συνθετικό υλικό κατάλληλο για χρήση σε χώρους νοσοκομείων, τα οποία θα κοπούν και θα τοποθετηθούν ανάλογα με τις ανάγκες των χώρων και θα έχουν τα παρακάτω χαρακτηριστικά:
- Αντιβακτηριδιακά από μη πορώδες υλικό
- Το υλικό κατασκευής τους θα τηρεί τους Κανονισμούς της ΕΕ περί περιορισμού της χρήσης τοξικών υλικών: 2002/95/CE ή RoHS
- Αντοχή στη φωτιά: B-s12, d0 (γωνιόκρανα), B-s1, d0(φύλλα)
- Ανακυκλώσιμο υλικό (για τα φύλλα :100% ανακυκλώσιμο)
- Χρωματισμός σε όλη τη μάζα και με σταθερότητα στις UV
- Αντοχή στα χημικά και απολυμαντικά προϊόντα.

Η στήριξη τους θα γίνει σύμφωνα με τις υποδείξεις της κατασκευάστριας εταιρίας.

Οι χρωματισμοί θα είναι επιλογή της Υπηρεσίας.

Πριν γίνουν παραγγελίες των παρακάτω ειδών από τον Ανάδοχο, θα πρέπει να προσκομισθούν τα σχετικά ενημερωτικά φυλλάδια καθώς και οι ανωτέρω πιστοποιήσεις για καθένα από τα προϊόντα που θα επιλεγούν:

α) Αντικραδασμικές φάσες

Θα τοποθετηθούν αντικραδασμικές φάσες (τύπου Acronyn ή παρομοίου) κατά μήκος του διαδρόμου αμφίπλευρα μετά την αποξήλωση των υφισταμένων. Οι φάσες από υλικό πλαστικής ύλης, πλάτους περίπου 20cm, θα στηρίζονται σε σκελετό αλουμινίου ο οποίος θα βιδώνεται στις κατακόρυφες επιφάνειες ανά 40cm (max) και θα κλείνουν στα άκρα τους με καπάκια από το ίδιο υλικό. Οι φάσες θα τοποθετηθούν σε κατάλληλο ύψος (η άνω στάθμη της φάσας να βρίσκεται σε απόσταση περίπου 90-92cm από την τελική στάθμη του δαπέδου) ώστε να καλύπτουν τα σημεία κρούσης των τροχήλατων καροτσιών και φορείων. Το υπόβαθρο στο οποίο θα τοποθετηθούν θα πρέπει να είναι λείο, καθαρό και απαλλαγμένο από υγρασία, σκόνες και λίπη.

Ενδεικτικές διαστάσεις : 203 mm X35mm

β) Φύλλα προστασίας θυρών

Θα τοποθετηθούν φύλλα προστασίας πάχους 1-1,5mm (τύπου Acrongh 4000 ή παρομοίου), πλάτους περίπου 20cm, προκειμένου να προστατευτούν οι θύρες από τα διερχόμενα καροτσάκια και φορεία. Οι προστατευτικές λωρίδες θα τοποθετηθούν κολλητά αμφίπλευρα σε κάθε θυρόφυλλο σε δύο σημεία - στη βάση και στο ύψος πρόσκρουσης με τα φορεία. Τα τελειώματα θα σφραγιστούν με κατάλληλη αντιμικροβιακή μαστίχη στους χρωματισμούς των φύλλων προστασίας.

γ) Γωνιόκρανα

Για προστασία των γωνιών των τοίχων θα κοπούν και τοποθετηθούν γωνιόκρανα (τύπου Acrongh ή παρομοίου) σε ύψος έως 1,50m. Τα γωνιόκρανα θα είναι από υλικό πλαστικής ύλης και θα στηρίζονται σε σκελετό αλουμινίου ο οποίος θα βιδώνεται στις κατακόρυφες επιφάνειες ανά 40cm (max) και θα κλείνουν στα άκρα τους με καπάκια από το ίδιο υλικό.

Ενδεικτικές διαστάσεις : 51 mm X51 mm X10mm.

B. Διάρκεια εργασιών

Η εκτέλεση των εργασιών για την αναδιαμόρφωση και ανακαίνιση χώρων της ΚΑΑ θα γίνει σύμφωνα με εγκεκριμένο από τη Διευθύνουσα Υπηρεσία χρονοδιάγραμμα, θα αρχίσει μετά την υπογραφή της σύμβασης και θα διαρκέσει σαράντα πέντε (45) ημερολογιακές ημέρες.

Γ. Κόστος εργασιών

Το προεκτιμώμενο ποσό της δαπάνης για την προμήθεια-τοποθέτηση υλικών και παροχή εργασιών για την αναδιαμόρφωση και ανακαίνιση χώρων της Κλινικής Αναπνευστικής Ανεπάρκειας ανέρχεται στο ποσό των 20.000,00€ πλέον ΦΠΑ.

ΕΙΔΙΚΟΙ ΟΡΟΙ ΤΕΧΝΙΚΗΣ ΥΠΗΡΕΣΙΑΣ

Για την εγκατάσταση ντουζιέρας και νιπτήρα στο λουτρό εντός του εφημερείου θα κατασκευαστούν:

- Νέο δίκτυο ζεστού, κρύου και ανακυκλοφορίας νερού με σωλήνες θερμοκόλλησης Φ20 από πολυπροπυλένιο PP-R 3ης γενιάς με μηχανική ενίσχυση υαλώδους υλικού στο μεσαίο στρώμα, θα τοποθετηθούν κεντρική βάνα (ζεστού, κρύου) και οι απαραίτητοι διακόπτες σε κάθε υποδοχέα, θα μονωθούν με armaflex, πάχους 13mm όλες οι σωληνώσεις ζεστού - κρύου νερού και ανακυκλοφορίας.
- Νέο δίκτυο αποχέτευσης με σωλήνες κατάλληλης διατομής από PVC ΕΛΟΤ και δύο σιφόνια πλαστικά με επιχρωμιωμένο κάλυμμα στο δάπεδο για την αποχέτευση της ντουζιέρας. Το σιφόνια της ντουζιέρας και του δαπέδου θα συνδεθούν με τον υφιστάμενο αποχετευτικό αγωγό Φ100 από PVC ΕΛΟΤ.
- Νέο δίκτυο θέρμανσης με καινούριες σωληνώσεις θέρμανσης Φ20, πλαστικές από μείγμα πολυπροπυλενίου (PP-R80) τρίτης γενιάς, και καινούριο
- Θερμαντικό σώμα, τύπου "PANEL", διαστάσεων 11X900X400 (τεμ. 1).

ΚΑΤΟΨΕΙΣ

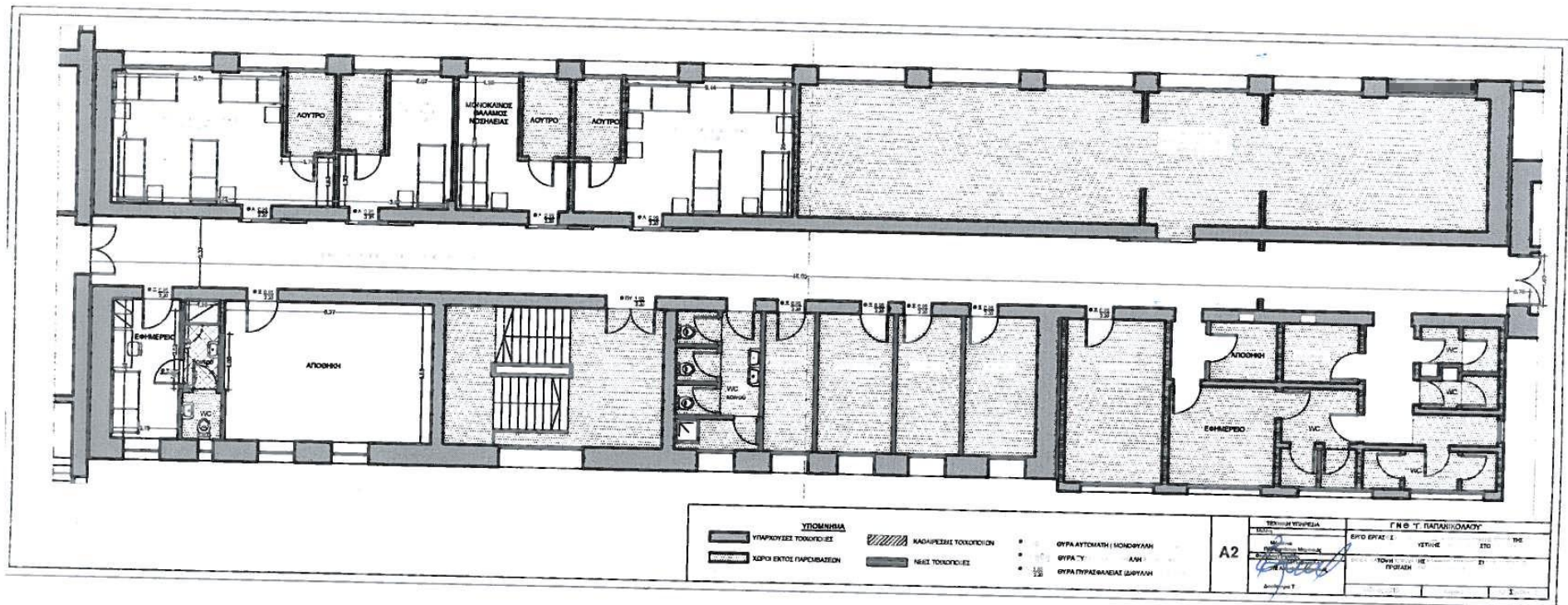

ΠΑΡΑΡΤΗΜΑ ΙΙ – ΥΠΟΔΕΙΓΜΑΤΑ ΕΓΓΥΗΤΙΚΩΝ ΕΠΙΣΤΟΛΩΝ

ΥΠΟΔΕΙΓΜΑ ΕΓΓΥΗΤΙΚΗΣ ΕΠΙΣΤΟΛΗΣ ΚΑΛΗΣ ΕΚΤΕΛΕΣΗΣ

Εκδότης: [Πλήρης επωνυμία Πιστωτικού Ιδρύματος]

Κατάστημα:

(Δ/νση οδός- αριθμός Τ.Κ. fax)

Ημερομηνία έκδοσης

Προς: Γ.Ν.Θ. «Γ. Παπανικολάου»

Λεωφόρος Παπανικολάου, Δήμος Πυλαίας Χορτιάτη, Τ.Κ. 570 10

ΕΓΓΥΗΤΙΚΗ ΕΠΙΣΤΟΛΗ ΚΑΛΗΣ ΕΚΤΕΛΕΣΗΣ ΥΠ. ΑΡΙΘΜ. ΠΟΣΟΥΕΥΡΩ

Έχουμε την τιμή να σας γνωρίσουμε ότι εγγυώμεθα με την παρούσα εγγυητική επιστολή ανέκκλητα και ανεπιφύλακτα παραιτούμενοι του δικαιώματος της διαιρέσεως και διζήσεως μέχρι του ποσού των ευρώ..... [ολογράφως και μέσα σε παρένθεση αριθμητικώς] υπέρ της εταιρείας [πλήρη επωνυμία].....,

Α.Φ.Μ....., Δ/νση για την καλή εκτέλεση από αυτήν των όρων της υπ. αριθμ. σύμβασης προμήθειας του Γ.Ν.Θ. Γ. Παπανικολάου», σύμφωνα με την ΑΜ 1/2019 διακήρυξη του Γ.Ν.Θ. «Γ. Παπανικολάου».

Το παραπάνω ποσό τηρούμε στη διάθεσή σας και θα καταβληθεί με μόνη τη δήλωσή σας ολικά ή μερικά χωρίς καμία από μέρος μας αντίρρηση ή ένσταση και χωρίς να ερευνηθεί το βάσιμο ή μη της απαίτησης μέσα σε πέντε (5) ημέρες από την απλή έγγραφη ειδοποίησή σας.

Η παρούσα ισχύει μέχρι την ή μέχρις ότου αυτή μας επιστραφεί ή μέχρις ότου λάβουμε έγγραφη δήλωσή σας ότι μπορούμε να θεωρήσουμε την Τράπεζα μας απαλλαγμένη από κάθε σχετική υποχρέωση εγγυοδοσίας μας.

Σε περίπτωση κατάπτωσης της εγγύησης το ποσό της κατάπτωσης υπόκειται στο εκάστοτε ισχύον τέλος χαρτοσήμου.

Βεβαιώνουμε υπεύθυνα ότι το ποσό των εγγυητικών επιστολών που έχουν δοθεί, συνυπολογίζοντας και το ποσό της παρούσας, δεν υπερβαίνει το όριο των εγγυήσεων που έχουμε το δικαίωμα να εκδίδουμε.

(Εξουσιοδοτημένη Υπογραφή)

ΠΑΡΑΡΤΗΜΑ ΙΙΙ – ΥΠΟΔΕΙΓΜΑ ΑΝΑΛΥΤΙΚΟΥ ΦΥΛΛΟΥ ΣΥΜΜΟΡΦΩΣΗΣ

Αναλυτικό φύλλο συμμόρφωσης - τεκμηρίωσης, με το οποίο δίνονται αναλυτικές απαντήσεις με σχετικές παραπομπές σε όλα τα σημεία των «Απαιτήσεων-Τεχνικών Προδιαγραφών» του Παραρτήματος Ι (Τεχνική Περιγραφή), καθώς και σε κάθε άλλη τεχνική απαίτηση του Νοσοκομείου.

α/α	Απαίτηση-Τεχνική Προδιαγραφή	Απάντηση	Παραπομπή Τεκμηρίωσης
1			
2			
...			

Ημερομηνία

Ο/Η δηλών/ούσα

[υπογραφή]

(ονοματεπώνυμο, σφραγίδα)

Σημειώσεις/επεξηγήσεις:

α. στη στήλη «α/α», θα πρέπει να αναφέρεται ο αύξων αριθμός της απαίτησης-τεχνικής προδιαγραφής,

β. στη στήλη «Απαίτηση-Τεχνική Προδιαγραφή» το σημείο της απαίτησης-τεχνικής περιγραφής για το οποίο δίνεται αναλυτική απάντηση,

γ. στη στήλη «Απάντηση», θα πρέπει να αναφέρεται με ΝΑΙ ή ΟΧΙ η ικανοποίηση της απαίτησης ύπαρξης της εκάστοτε τεχνικής προδιαγραφής,

δ. στη στήλη «Παραπομπή Τεκμηρίωσης», θα πρέπει να αναφέρεται το αντίστοιχο σημείο στην υποβληθείσα προσφορά (φυλλάδιο με τεχνικά χαρακτηριστικά, πιστοποιητικό, έγγραφο κλπ) που, κατά την κρίση του οικονομικού φορέα, τεκμηριώνει την ικανοποίηση της εκάστοτε τεχνικής προδιαγραφής.

ε. επιτρέπεται η χρήση επιπλέον στήλης για παρατηρήσεις/σχόλια.

ΠΑΡΑΡΤΗΜΑ IV – ΣΧΕΔΙΟ ΣΥΜΒΑΣΗΣ

ΣΥΜΒΑΣΗ ΑΝΑΔΙΑΡΥΘΜΙΣΗΣ ΚΑΙ ΑΝΑΚΑΙΝΙΣΗΣ ΚΛΙΝΙΚΗΣ ΑΝΑΠΝΕΥΣΤΙΚΗΣ ΑΝΕΠΑΡΚΕΙΑΣ – ΚΤΙΡΙΟ 5Α

ΑΜ 2/2019

ΤΜΗΜΑ

Στ... .., σήμερα 20..., μεταξύ των συμβαλλομένων:

αφενός του Νομικού Προσώπου Δημοσίου Δικαίου με την επωνυμία **«ΓΕΝΙΚΟ ΝΟΣΟΚΟΜΕΙΟ ΘΕΣΣΑΛΟΝΙΚΗΣ «Γ. ΠΑΠΑΝΙΚΟΛΑΟΥ»**, που εδρεύει στην Εξοχή Θεσσαλονίκης (Α.Φ.Μ. 999294028, Δ.Ο.Υ. Νεάπολης Θεσσαλονίκης), όπως εκπροσωπείται νόμιμα κατά την υπογραφή της παρούσας από, το οποίο θα αποκαλείται στο εξής χάριν συντομίας **«Το Νοσοκομείο»** και

αφετέρου της εταιρίας με την επωνυμία (Α.Φ.Μ., Δ.Ο.Υ.) [ή, ενδεχομένως, της ένωσης ή κοινοπραξίας των εταιριών α), β) κ.λ.π.] που εδρεύει στ... .. (οδός αριθ. ...), τηλ..... φαξ..... όπως εκπροσωπείται νόμιμα κατά την υπογραφή της παρούσας από τ... .., η οποία θα αποκαλείται στο εξής χάριν συντομίας **«Ανάδοχος»**,

συμφωνήθηκαν, συνομολογήθηκαν και έγιναν αμοιβαία αποδεκτά τα ακόλουθα:

A. Την 201... διενεργήθηκε συνοπτικός διαγωνισμός σε ευρώ, με κριτήριο κατακύρωσης την πλέον συμφέρουσα από οικονομική άποψη προσφορά αποκλειστικά βάσει της τιμής, με αντικείμενο: α) την παροχή υπηρεσιών

Το αποτέλεσμα του ανωτέρω διαγωνισμού κατακυρώθηκε το σκέλος του διαγωνισμού (θα υπάρξει αναλυτική περιγραφή των κατακυρωθέντων υπηρεσιών) στον Αναδόχου με απόφαση του Διοικητικού Συμβουλίου του Νοσοκομείου, η οποία λήφθηκε κατά την υπ' αριθ./...../201... συνεδρίασή του (θέμα ...), κατόπιν σχετικής γνωμοδότησης της Επιτροπής Διενέργειας και Αξιολόγησης των αποτελεσμάτων του Διαγωνισμού.

B. Μετά τα παραπάνω, το Νοσοκομείο, όπως εν προκειμένω εκπροσωπείται, αναθέτει, και ο Ανάδοχος, όπως αντιστοίχως εν προκειμένω εκπροσωπείται, αναλαμβάνει την υποχρέωση να εκτελέσει την εν λόγω υπηρεσιών, σύμφωνα με τους κατωτέρω αναφερόμενους όρους και συμφωνίες:

ΑΡΘΡΟ 1

ΑΝΤΙΚΕΙΜΕΝΟ ΤΗΣ ΣΥΜΒΑΣΗΣ

1.1. Αντικείμενο της σύμβασης είναι η παροχή υπηρεσιών..... (αναλυτική αναφορά σύμφωνα με τις τεχνικές προδιαγραφές του διαγωνισμού και την τεχνική και οικονομική προσφορά του αναδόχου).

1.2. Οι αναφερόμενες υπηρεσίες θα βρίσκεται σε πλήρη συμφωνία με τις τεχνικές προδιαγραφές και τους λοιπούς όρους της διακήρυξης του διαγωνισμού και την από τεχνική και οικονομική προσφορά του αναδόχου, που θεωρούνται στο σύνολό τους αναπόσπαστα μέρη της παρούσας.

ΑΡΘΡΟ 2

ΧΡΟΝΟΣ ΙΣΧΥΟΣ ΤΗΣ ΣΥΜΒΑΣΗΣ

Η σύμβαση θα έχει διάρκεια σαράντα πέντε (45) ημέρες από την υπογραφή της, ήτοι

ΑΡΘΡΟ 3

ΚΥΡΩΣΕΙΣ ΚΑΤΑ ΤΟΥ ΣΥΝΤΗΡΗΤΗ

3.1. Με απόφαση του Δ.Σ. του Νοσοκομείου, ύστερα από γνωμοδότηση του αρμόδιου οργάνου, ο ανάδοχος κηρύσσεται έκπτωτος από τη σύμβαση και από κάθε δικαίωμα που απορρέει απ' αυτή, εφόσον δεν εκπλήρωσε τις συμβατικές του υποχρεώσεις.

3.2. Με την ίδια διαδικασία ο ανάδοχος κηρύσσεται υποχρεωτικά έκπτωτος από τη σύμβαση και από κάθε δικαίωμα που απορρέει απ' αυτή, εφόσον δεν εκπλήρωσε τις συμβατικές του υποχρεώσεις μέσα στον συμβατικό χρόνο ή τον χρόνο παράτασης που του δόθηκε μετά από αίτησή του.

3.3. Ο ανάδοχος δεν κηρύσσεται έκπτωτος από την κατακύρωση ή την ανάθεση ή από τη σύμβαση, εφόσον:

3.3.1. Η σύμβαση δεν υπογράφηκε με ευθύνη του Νοσοκομείου.

3.3.2. Συντρέχουν λόγοι ανωτέρας βίας.

3.4. Στον αναδόχου που κηρύσσεται έκπτωτος από την κατακύρωση, την ανάθεση ή τη σύμβαση, επιβάλλονται με απόφαση του Δ.Σ. του Νοσοκομείου, ύστερα από γνωμοδότηση του αρμοδίου οργάνου, το οποίο υποχρεωτικά καλεί τον ενδιαφερόμενο προς παροχή εξηγήσεων, αθροιστικά ή διαζευκτικά, οι κυρώσεις που προβλέπονται στο άρθρο άρθρο 218 του Ν. 4412/2016.

3.5. Εκτός από τις κυρώσεις που προβλέπονται στον Κανονισμό Προμηθειών Δημοσίου, ο ανάδοχος ευθύνεται και για κάθε ζημία που τυχόν θα προκύψει εις βάρος του Νοσοκομείου από την μη εκτέλεση ή την κακή εκτέλεση της σύμβασης.

ΑΡΘΡΟ 4

ΕΓΓΥΗΣΗ ΚΑΛΗΣ ΕΚΤΕΛΕΣΗΣ

Σύμφωνα με τα οριζόμενα στη διακήρυξη, ο ανάδοχος, για την καλή εκτέλεση των όρων της παρούσας σύμβασης, κατέθεσε την υπ' αριθ.-201... εγγυητική επιστολή τ... .., ποσού ευρώ, το οποίο αντιστοιχεί σε ποσοστό πέντε τοις εκατό (5%) επί της συνολικής συμβατικής αξίας των προσφερόμενων υπηρεσιών (μη συμπεριλαμβανομένου του Φ.Π.Α.), με χρόνο ισχύος έως την-201...

Η ανωτέρω εγγύηση θα επιστραφεί στον αναδόχου μετά τη λήξη του συμβατικού χρόνου και την

εκκαθάριση τυχόν απαιτήσεων μεταξύ των συμβαλλομένων.

Σε περίπτωση παράτασης του χρόνου ισχύος της σύμβασης, ο ανάδοχος πρέπει να παρατείνει αναλόγως το χρόνο ισχύος της εγγύησης καλής εκτέλεσης.

Κατά τα λοιπά, ως προς ό,τι αφορά τις εγγυήσεις, ισχύουν τα αναφερόμενα στην οικεία θέση της διακήρυξης και στο άρθρο 72 του Ν.4412/2016.

ΑΡΘΡΟ 5

ΤΙΜΗΜΑ – ΤΡΟΠΟΣ ΠΛΗΡΩΜΗΣ

Η πληρωμή του αναδόχου θα γίνει εφάπαξ υπό τον όρο ότι δεν συντρέχει περίπτωση παραλαβής των υπηρεσιών με έκπτωση ή περίπτωση επιβολής προστίμων ή άλλων οικονομικών κυρώσεων εις βάρος του προμηθευτή.

Χρόνος εξόφλησης: εντός εξήντα (60) ημερών, υπολογιζόμενων από την επομένη της υποβολής του τιμολογίου πώλησης από τον ανάδοχο.

Η πληρωμή του συμβατικού τιμήματος θα γίνεται με την προσκόμιση των νομίμων παραστατικών και δικαιολογητικών που προβλέπονται από τις διατάξεις του άρθρου 200 παρ. 5 του ν. 4412/2016, καθώς και κάθε άλλου δικαιολογητικού που τυχόν ήθελε ζητηθεί από τις αρμόδιες υπηρεσίες που διενεργούν τον έλεγχο και την πληρωμή.

Εφόσον ο προμηθευτής εκδώσει τιμολόγιο πώλησης – δελτίο αποστολής ως συνοδευτικό φορολογικό στοιχείο των προϊόντων, η ως άνω εξηκονθήμερη προθεσμία υπολογίζεται από την επομένη της σύνταξης του πρωτοκόλλου οριστικής παραλαβής.

Σε περίπτωση που η εξόφληση των τιμολογίων γίνει μετά την πιο πάνω προθεσμία, το Νοσοκομείο καθίσταται υπερήμερο, σύμφωνα με τις διατάξεις του Ν.4152/2013 (ΦΕΚ Α' 107/9-5-2013) όπως ενσωματώθηκε στην ελληνική έννομη τάξη η Οδηγία 2011/7/ΕΕ της 16ης Φεβρουαρίου 2011 «Για καταπολέμηση των καθυστερήσεων πληρωμών στις εμπορικές συναλλαγές» και το οφειλόμενο ποσό καταβάλλεται έντοκα, εφόσον υποβληθεί σχετική αίτηση του προμηθευτή.

Η προθεσμία πληρωμής αναστέλλεται α) κατά το χρονικό διάστημα που μεσολαβεί από την αποστολή του σχετικού χρηματικού εντάλματος πληρωμής στον αρμόδιο Επίτροπο του Ελεγκτικού Συνεδρίου και μέχρι τη θεώρηση αυτού, β) κατά το χρονικό διάστημα τυχόν δικαστικών ή εξώδικων διενέξεων μεταξύ του Νοσοκομείου και της εταιρείας, που αφορούν την εκτέλεση της σύμβασης, καθώς και γ) στις λοιπές περιπτώσεις που αναφέρονται στο άρθρο 218 του Ν.4412/2016. Επίσης, δεν προσμετράται ο χρόνος καθυστέρησης της πληρωμής, που οφείλεται σε υπαιτιότητα της εταιρείας (μη έγκαιρη υποβολή των αναγκαίων δικαιολογητικών κ.λ.π.).

Τον Ανάδοχο βαρύνουν οι υπέρ τρίτων κρατήσεις, ως και κάθε άλλη επιβάρυνση, σύμφωνα με την κείμενη νομοθεσία, μη συμπεριλαμβανομένου Φ.Π.Α., για την παράδοση του υλικού στον τόπο και με τον τρόπο που προβλέπεται στα έγγραφα της σύμβασης.

Ο Φόρος Προστιθέμενης Αξίας (Φ.Π.Α.) επί της αξίας των τιμολογίων βαρύνει το Νοσοκομείο. Τα έξοδα μεταφοράς και φορτοεκφόρτωσης των ειδών βαρύνουν τον Προμηθευτή.

ΑΡΘΡΟ 6**ΑΝΩΤΕΡΑ ΒΙΑ**

6.1. Ο ανάδοχος δεν μπορεί να θεωρηθεί υπεύθυνος για την μη έγκαιρη εκπλήρωση των συμβατικών του υποχρεώσεων, εφόσον συντρέχουν λόγοι ανωτέρας βίας. Ως ανώτερα βία νοείται κάθε γεγονός απρόβλεπτο, το οποίο στη συγκεκριμένη περίπτωση δεν μπορεί να αποτραπεί έστω και με τη λήψη μέτρων άκρας επιμέλειας και σύνεσης, ένεκα του οποίου καθίσταται ανέφικτο στον αναδόχου να προβεί ο ίδιος ή μέσω τρίτων στην εκπλήρωση των υποχρεώσεών του.

6.2. Ο ανάδοχος υποχρεούται μέσα σε διάστημα είκοσι (20) ημερών από τότε που έλαβε χώρα το γεγονός που συνιστά ανώτερα βία να το αναφέρει εγγράφως και να προσκομίσει στο Νοσοκομείο τα απαραίτητα αποδεικτικά στοιχεία. Σε περίπτωση που ο ανάδοχος δεν προσκομίσει τέτοια στοιχεία στερείται του δικαιώματος να επικαλεστεί τη συνδρομή λόγου ανωτέρας βίας για τη μη εκπλήρωση των συμβατικών του υποχρεώσεων.

6.3. Το Νοσοκομείο οφείλει να απαντήσει εντός τριάντα (30) ημερών στην κατά τα ανωτέρω γνωστοποίηση του γεγονότος ανωτέρας βίας από τον αναδόχου. Αν το Νοσοκομείο δεν απαντήσει εντός του ανωτέρω χρονικού διαστήματος, και υπό την προϋπόθεση ότι το γεγονός ανωτέρας βίας αποδεικνύεται πλήρως από τα στοιχεία που έχουν προσκομιστεί, θεωρείται ότι αποδέχεται τη συνδρομή του λόγου ανωτέρας βίας που επικαλείται ο ανάδοχος.

6.4. Γεγονότα που εντάσσονται στο πλαίσιο των κινδύνων της επαγγελματικής δραστηριότητας του ανάδοχος και μπορεί να επηρεάσουν δυσμενώς την εκπλήρωση των συμβατικών του υποχρεώσεων, δεν συνιστούν λόγους ανωτέρας βίας.

ΑΡΘΡΟ 7**ΛΟΙΠΟΙ ΟΡΟΙ**

7.1. Με την επιφύλαξη των διατάξεων του Ν. 1905/1990, ο ανάδοχος δεν μπορεί να ενεχυριάσει ή να εκχωρήσει σε τρίτους απαιτήσεις του κατά του Νοσοκομείου, χωρίς προηγούμενη έγκριση του Διοικητικού Συμβουλίου του Νοσοκομείου.

7.2. Όλοι οι όροι της παρούσας θεωρούνται ουσιώδεις. Έχουν πλήρη συμβατική ισχύ και αποτελούν αναπόσπαστα τμήματα της σύμβασης, στο μέτρο που δεν αντίκεινται στους όρους αυτής, α) η διακήρυξη του διενεργηθέντος διαγωνισμού, β) η τεχνική και οικονομική προσφορά του αναδόχου και γ) οι διευκρινιστικές του επιστολές.

ΑΡΘΡΟ 8**ΕΠΙΛΥΣΗ ΔΙΑΦΟΡΩΝ - ΕΦΑΡΜΟΣΤΕΟ ΔΙΚΑΙΟ**

8.1. Κάθε διαφορά που ανακύπτει κατά τη διάρκεια ισχύος της σύμβασης (ή και μετά τη λήξη της, εφόσον απορρέει απ' αυτήν) μεταξύ του Νοσοκομείου και του αναδόχου και αφορά (ενδεικτικά) την εκτέλεση των όρων της σύμβασης, την ερμηνεία αυτής, τον προσδιορισμό ή/και την εκπλήρωση των συμβατικών υποχρεώσεων των μερών ή την καθ' οιονδήποτε τρόπο λύση της, επιλύεται κατ' αρχήν, ανεξαρτήτως του χρόνου γενέσεώς της, από το Διοικητικό Συμβούλιο του Νοσοκομείου, προς το

οποίο ο ανάδοχος πρέπει να απευθύνει σχετική αίτηση. Το Δ.Σ. αποφασίζει οριστικά εντός εύλογου χρόνου με αιτιολογημένη απόφασή του, η οποία γνωστοποιείται εγγράφως στον ενδιαφερόμενο, με αποδεικτικό παραλαβής ή σύμφωνα με τις διατάξεις του Ν. 2672/1998. Εάν το Δ.Σ. του Νοσοκομείου δεν εκδώσει απόφαση επί της αιτήσεως μέσα σε δύο (2) μήνες από την ημέρα υποβολής της ή αν ο ανάδοχος δεν αποδεχθεί την απόφαση του Δ.Σ., τότε οποιοδήποτε από τα μέρη δικαιούται να εισαγάγει τη διαφορά προς επίλυση ενώπιον των αρμοδίων Δικαστηρίων.

8.2. Κάθε διαφωνία ή διαφορά που θα απορρέει από τη σύμβαση προμήθειας ή θα σχετίζεται μ' αυτήν και δεν θα ρυθμίζεται κατά τον ανωτέρω τρόπο, θα επιλύεται αποκλειστικά από τα καθ' ύλην αρμόδια δικαστήρια της Θεσσαλονίκης.

8.3. Για ό,τι δεν προβλέπεται στην παρούσα σύμβαση, εφαρμόζονται οι όροι της διακήρυξης του διενεργηθέντος διαγωνισμού, καθώς και οι περί προμηθειών του Δημοσίου διατάξεις 4412/2016. Η εφαρμογή των διατάξεων αυτών δεν αποκλείει την άσκηση άλλων δικαιωμάτων του Νοσοκομείου, που απορρέουν από τις συναφείς με τη σύμβαση διατάξεις του Αστικού Κώδικα και της λοιπής ισχύουσας νομοθεσίας.

Όλοι οι όροι της παρούσας συμφωνούνται ουσιαστικά. Τροποποίηση αυτών μπορεί να γίνει μόνον εγγράφως, σε αντικειμενικά δικαιολογημένες περιπτώσεις και μετά από προηγούμενη σχετική απόφαση του Διοικητικού Συμβουλίου του Νοσοκομείου.

Σε επιβεβαίωση όλων των παραπάνω συντάχθηκε η παρούσα σε τρία (3) όμοια αντίγραφα, τα οποία, αφού διαβάστηκαν, υπογράφηκαν από τους συμβαλλόμενους, εκ των οποίων το Νοσοκομείο έλαβε δύο αντίγραφα, ενώ το τρίτο έλαβε ο Προμηθευτής/ανάδοχος.

ΟΙ ΣΥΜΒΑΛΛΟΜΕΝΟΙ

ΓΙΑ ΤΟ ΝΟΣΟΚΟΜΕΙΟ

ΓΙΑ ΤΗΝ ΕΤΑΙΡΕΙΑ

ΠΑΡΑΡΤΗΜΑ V – ΆΛΛΕΣ ΔΗΛΩΣΕΙΣ

Α. ΥΠΕΥΘΥΝΗ ΔΗΛΩΣΗ ΜΗ ΣΥΝΔΡΟΜΗΣ ΛΟΓΩΝ ΑΠΟΚΛΕΙΣΜΟΥ

(Παράγραφος Β1.2. του άρθρου 2.2.7.2. – Αποδεικτικά Μέσα)



ΥΠΕΥΘΥΝΗ ΔΗΛΩΣΗ

(άρθρο 8 Ν.1599/1986)

Η ακρίβεια των στοιχείων που υποβάλλονται με αυτή τη δήλωση μπορεί να ελεγχθεί με βάση το αρχείο άλλων υπηρεσιών (άρθρο 8 παρ. 4 Ν. 1599/1986)

ΠΡΟΣ ⁽¹⁾ :	ΓΕΝΙΚΟ ΝΟΣΟΚΟΜΕΙΟ ΘΕΣΣΑΛΟΝΙΚΗΣ «Γ. ΠΑΠΑΝΙΚΟΛΑΟΥ»						
Ο – Η Όνομα:				Επώνυμο:			
Όνομα και Επώνυμο Πατέρα:							
Όνομα και Επώνυμο Μητέρας:							
Ημερομηνία γέννησης ⁽²⁾ :							
Τόπος Γέννησης:							
Αριθμός Δελτίου Ταυτότητας:				Τηλ:			
Τόπος Κατοικίας:			Οδός:			Αριθ:	TK:
Αρ. Τηλεομοιοτύπου (Fax):				Δ/νση Ηλεκτρ. Ταχυδρομείου (Email):			

Στο πλαίσιο της συμμετοχής μας στον συνοπτικό διαγωνισμό με αριθμό διακήρυξης ΑΜ 2/2019 και αντικείμενο την Ανακαίνιση της Κλινικής Αναπνευστικής Ανεπάρκειας – Κτίριο 5Α του Γ.Ν.Θ. «Γ. Παπανικολάου», με ατομική μου ευθύνη και γνωρίζοντας τις κυρώσεις, που προβλέπονται από τις διατάξεις της παρ. 6 του άρθρου 22 του Ν. 1599/1986, δηλώνω ότι:

- Δεν έχει εκδοθεί εις βάρος μου αμετάκλητη καταδικαστική απόφαση για έναν από τους ακόλουθους λόγους:
 - α) συμμετοχή σε εγκληματική οργάνωση, όπως αυτή ορίζεται στο άρθρο 2 της απόφασης-πλαίσιο 2008/841/ΔΕΥ του Συμβουλίου της 24ης Οκτωβρίου 2008, για την καταπολέμηση του οργανωμένου εγκλήματος (ΕΕ L 300 της 11.11.2008 σ.42),
 - β) δωροδοκία, όπως ορίζεται στο άρθρο 3 της σύμβασης περί της καταπολέμησης της διαφθοράς στην οποία ενέχονται υπάλληλοι των Ευρωπαϊκών Κοινοτήτων ή των κρατών-μελών της Ένωσης (ΕΕ C 195 της 25.6.1997, σ. 1) και στην παράγραφο 1 του άρθρου 2 της απόφασης-πλαίσιο 2003/568/ΔΕΥ του Συμβουλίου της 22ας Ιουλίου 2003, για την καταπολέμηση της δωροδοκίας στον ιδιωτικό τομέα (ΕΕ L 192 της 31.7.2003, σ. 54), καθώς και όπως ορίζεται στην κείμενη νομοθεσία ή στο εθνικό δίκαιο του οικονομικού φορέα,
 - γ) απάτη, κατά την έννοια του άρθρου 1 της σύμβασης σχετικά με την προστασία των οικονομικών συμφερόντων των Ευρωπαϊκών Κοινοτήτων (ΕΕ C 316 της 27.11.1995, σ. 48), η οποία κυρώθηκε με το ν. 2803/2000 (Α' 48),
 - δ) τρομοκρατικά εγκλήματα ή εγκλήματα συνδεδεμένα με τρομοκρατικές δραστηριότητες, όπως ορίζονται, αντιστοίχως, στα άρθρα 1 και 3 της απόφασης-πλαίσιο 2002/475/ΔΕΥ του Συμβουλίου της 13ης Ιουνίου 2002, για την καταπολέμηση της τρομοκρατίας (ΕΕ L 164 της 22.6.2002, σ. 3) ή ηθική αυτουργία ή συνέργεια ή απόπειρα διάπραξης εγκλήματος, όπως ορίζονται στο άρθρο 4 αυτής,
 - ε) νομιμοποίηση εσόδων από παράνομες δραστηριότητες ή χρηματοδότηση της τρομοκρατίας, όπως αυτές ορίζονται στο άρθρο 1 της Οδηγίας 2005/60/ΕΚ του Ευρωπαϊκού Κοινοβουλίου και του Συμβουλίου της 26ης Οκτωβρίου 2005, σχετικά με την πρόληψη της χρησιμοποίησης του χρηματοπιστωτικού συστήματος για τη νομιμοποίηση εσόδων από παράνομες δραστηριότητες και τη χρηματοδότηση της τρομοκρατίας (ΕΕ L 309 της 25.11.2005, σ. 15), η οποία ενσωματώθηκε στην εθνική νομοθεσία με το ν. 3691/2008 (Α' 166),
 - στ) παιδική εργασία και άλλες μορφές εμπορίας ανθρώπων, όπως ορίζονται στο άρθρο 2 της Οδηγίας 2011/36/ΕΕ του Ευρωπαϊκού Κοινοβουλίου και του Συμβουλίου της 5ης Απριλίου 2011, για την πρόληψη και την καταπολέμηση της εμπορίας ανθρώπων και για την προστασία των θυμάτων της, καθώς και για την αντικατάσταση της απόφασης-πλαίσιο 2002/629/ΔΕΥ του Συμβουλίου (ΕΕ L 101 της 15.4.2011, σ. 1), η οποία ενσωματώθηκε στην εθνική νομοθεσία με το ν. 4198/2013 (Α' 215).
- Δεν τελώ υπό πτώχευση, δεν έχω υπαχθεί σε διαδικασία εξυγίανσης ή ειδικής εκκαθάρισης, δεν τελώ υπό αναγκαστική διαχείριση από

εκκαθαριστή ή από το δικαστήριο ή δεν έχω υπαχθεί σε διαδικασία πτωχευτικού συμβιβασμού ή δεν έχω αναστείλει τις επιχειρηματικές του δραστηριότητες ή εάν βρίσκεται σε οποιαδήποτε ανάλογη κατάσταση προκύπτουσα από παρόμοια διαδικασία, προβλεπόμενη σε εθνικές διατάξεις νόμου.

- Δεν έχω αθετήσει τις υποχρεώσεις που προβλέπονται στην παρ. 2 του άρθρου 18 του ν. 4412/2016.
- Δεν έχω συνάψει συμφωνίες με άλλους οικονομικούς φορείς με στόχο τη στρέβλωση του ανταγωνισμού.
- Δεν συντρέχει καμία από τις καταστάσεις σύγκρουσης συμφερόντων, λόγω της συμμετοχής μου στη διαδικασία ανάθεσης της σύμβασης, κατά το οριζόμενα στα άρθρα 24 του ν. 4412/2016.
- Δεν έχω παράσχει ή συνδεσμένη με εμένα επιχείρηση συμβουλές στο Γ.Ν.Θ. «Γ. Παπανικολάου» ή έχω με άλλο τρόπο αναμειχθεί στην προετοιμασία της διαδικασίας σύναψης της σύμβασης –[πλην αυτών που έχουν δημοσίως γνωστοποιηθεί εντός του πλαισίου του άρθρου 46 του ν. 4412/2016]- κατά το οριζόμενα στα άρθρα 48 του ν. 4412/2016.
- Δεν έχω επιδείξει σοβαρή ή επαναλαμβανόμενη πλημμέλεια κατά την εκτέλεση ουσιώδους απαίτησης στο πλαίσιο προηγούμενης δημοσίας σύμβασης, προηγούμενης σύμβασης με αναθέτοντα φορέα ή προηγούμενης σύμβασης παραχώρησης που είχε ως αποτέλεσμα την πρόωρη καταγγελία της προηγούμενης σύμβασης, αποζημιώσεις ή άλλες παρόμοιες κυρώσεις.
- Δεν έχω κριθεί ένοχος σοβαρών ψευδών δηλώσεων κατά την παροχή των πληροφοριών που απαιτούνται για την εξακρίβωση της απουσίας των λόγων αποκλεισμού ή την πλήρωση των κριτηρίων επιλογής και δεν έχω αποκρύψει τις πληροφορίες αυτές.
- Δεν έχω επιχειρήσει να επηρεάσω με αθέμιτο τρόπο τη διαδικασία λήψης αποφάσεων της αναθέτουσας αρχής, να αποκτήσω εμπιστευτικές πληροφορίες που ενδέχεται να μου αποφέρουν αθέμιτο πλεονέκτημα στη διαδικασία σύναψης σύμβασης ή να παράσχω εξ αμελείας παραπλανητικές πληροφορίες που ενδέχεται να επηρεάσουν ουσιωδώς τις αποφάσεις που αφορούν τον αποκλεισμό, την επιλογή ή την ανάθεση.
- Δεν έχω διαπράξει σοβαρό επαγγελματικό παράπτωμα, το οποίο θέτει εν αμφιβάλω την ακεραιότητα μου, για το οποίο μου επιβλήθηκε ποινή που του στερεί το δικαίωμα συμμετοχής σε διαδικασία σύναψης σύμβασης δημοσίων έργων και καταλαμβάνει τη συγκεκριμένη διαδικασία.
- Δεν υφίστανται νομικοί περιορισμοί στη λειτουργία της επιχείρησής μου και δεν μου έχει επιβληθεί η ποινή του αποκλεισμού από διαγωνισμούς, με αμετάκλητη Υπουργική απόφαση, η οποία βρίσκεται σε ισχύ, σύμφωνα με το άρθρο 74 του ν. 4412/2016.
- **Οι ασφαλιστικοί φορείς κύριας και επικουρικής ασφάλισης τόσο των διαχειριστών όσο και των εργαζομένων του συμμετέχοντα είναι:**
.....

Ημερομηνία:

Ο/Η Δηλ.

(Υπογραφή-Σφραγίδα)

- (1) Αναγράφεται από τον ενδιαφερόμενο πολίτη ή Αρχή ή η Υπηρεσία του δημόσιου τομέα, που απευθύνεται η αίτηση.
- (2) Αναγράφεται ολογράφως.
- (3) «Όποιος εν γνώσει του δηλώνει ψευδή γεγονότα ή αρνείται ή αποκρύπτει τα αληθινά με έγγραφη υπεύθυνη δήλωση του άρθρου 8 τιμωρείται με φυλάκιση τουλάχιστον τριών μηνών. Εάν ο υπαίτιος αυτών των πράξεων σκόπευε να προσπορίσει στον εαυτόν του ή σε άλλον περιουσιακό όφελος βλάπτοντας τρίτον ή σκόπευε να βλάψει άλλον, τιμωρείται με κάθειρξη μέχρι 10 ετών.
- (4) Σε περίπτωση ανεπάρκειας χώρου η δήλωση συνεχίζεται στην πίσω όψη της και υπογράφεται από τον δηλούντα ή την δηλούσα.

Β. ΥΠΕΥΘΥΝΗ ΔΗΛΩΣΗ ΣΥΜΜΟΡΦΩΣΗΣ ΤΗΣ ΠΡΟΣΦΟΡΑΣ ΜΕ ΤΟΥΣ ΟΡΟΥΣ ΤΗΣ ΔΙΑΚΗΡΥΞΗΣ



ΥΠΕΥΘΥΝΗ ΔΗΛΩΣΗ

(άρθρο 8 Ν.1599/1986)

Η ακρίβεια των στοιχείων που υποβάλλονται με αυτή τη δήλωση μπορεί να ελεγχθεί με βάση το αρχείο άλλων υπηρεσιών (άρθρο 8 παρ. 4 Ν. 1599/1986)

ΠΡΟΣ(1):	ΓΕΝΙΚΟ ΝΟΣΟΚΟΜΕΙΟ ΘΕΣΣΑΛΟΝΙΚΗΣ «Γ. ΠΑΠΑΝΙΚΟΛΑΟΥ»						
Ο – Η Όνομα:				Επώνυμο:			
Όνομα και Επώνυμο Πατέρα:							
Όνομα και Επώνυμο Μητέρας:							
Ημερομηνία γέννησης(2):							
Τόπος Γέννησης:							
Αριθμός Δελτίου Ταυτότητας:				Τηλ:			
Τόπος Κατοικίας:			Οδός:			Αριθ:	TK:
Αρ. Τηλεομοιοτύπου (Fax):				Δ/νση Ηλεκτρ. Ταχυδρομείου (Email):			

Στο πλαίσιο της συμμετοχής μας στον συνοπτικό διαγωνισμό με αριθμό διακήρυξης ΑΜ 2/2019 και αντικείμενο την Ανακαίνιση της Κλινικής Αναπνευστικής Ανεπάρκειας – Κτίριο 5Α του Γ.Ν.Θ. «Γ. Παπανικολάου», με ατομική μου ευθύνη και γνωρίζοντας τις κυρώσεις(3), που προβλέπονται από τις διατάξεις της παρ. 6 του άρθρου 22 του Ν. 1599/1986, δηλώνω ότι:

- έλαβα γνώση του κειμένου της διακήρυξης και συμφωνώ απόλυτα με τους όρους και προϋποθέσεις αυτής.
- οι προσφερόμενες υπηρεσίες πληρούν τους όρους της διακήρυξης.
- όλα τα μέρη των απαιτούμενων υλικών είναι καινούργια και αμεταχείριστα.
- υπάρχει δυνατότητα παροχής των απαιτούμενων υπηρεσιών άμεσα από την ημερομηνία σύναψης σχετικής σύμβασης.

Ημερομηνία:

Ο/Η Δηλ.

(Υπογραφή-Σφραγίδα)

(1) Αναγράφεται από τον ενδιαφερόμενο πολίτη ή Αρχή ή η Υπηρεσία του δημόσιου τομέα, που απευθύνεται η αίτηση.

(2) Αναγράφεται ολογράφως.

(3) «Όποιος εν γνώσει του δηλώνει ψευδή γεγονότα ή αρνείται ή αποκρύπτει τα αληθινά με έγγραφη υπεύθυνη δήλωση του άρθρου 8 τιμωρείται με φυλάκιση τουλάχιστον τριών μηνών. Εάν ο υπαίτιος αυτών των πράξεων σκόπευε να προσπορίσει στον εαυτόν του ή σε άλλον περιουσιακό όφελος βλάπτοντας τρίτον ή σκόπευε να βλάψει άλλον, τιμωρείται με κάθειρξη μέχρι 10 ετών.

(4) Σε περίπτωση ανεπάρκειας χώρου η δήλωση συνεχίζεται στην πίσω όψη της και υπογράφεται από τον δηλούντα ή την δηλούσα.